VÄLKOMMEN ÅTER...

HÖRBY MARKNAD
2-3 JULI

HÖRBY
MED TRADITION
SEDAN 1748
HÖRBY MARKNAD

HÖRBY MARKNADSLOPP

ONSDAGEN DEN 2 JULI 1997

- CAN-CAN – LOPPET ..... 3,4 KM
- LILLA MARKNADSLOPPET ..... 6,1 KM
- HÖRBY MARKNADSLOPP (MOTION) ... 12,4 KM
- HÖRBY MARKNADSLOPP (TÄVL.KL.) .. 12,6 KM

1997

HÖRBY MARKNAD
¤ 3-4 JULI 1996 ¤

HÖRBY
MED TRADITION
SEDAN 1748
HÖRBY MARKNAD

HÖRBY MARKNADSLOPP

ONSDAGEN DEN 3 JULI 1996.

RESULTAT

1971 — 26 år — 1996

HÖRBY MARKNADSLOPP

3,4 km - 6,1 km - 12,6 km
onsdagen den 3 juli 1996

DELTAGARE 1995: 1068 • (REKORD 1994: 1.088)

Hörby Marknad som har traditioner från 1748,
har för 26:e året i rad officiell upptakt på Marknadsaftonen
onsdagen den 3 juli.
Då arrangeras fyra olika lopp:
Marknadsloppet 12,6 km • Lilla Marknadsloppet 6,1 km
CanCan-loppet 3,4 km • Gå-Lunka-löp 3,4 km
med start vid Lågehallen och mål intill Marknadsplatsen.

RESOR
UTLOTTAS BLAND SAMTLIGA DELTAGARE

SPONSORER:
AB HÖRBY BRUK
FÄRS & FROSTA SPARBANK
SKÅNSKA DAGBLADET

KLASSINDELNING:

• **MARKNADSLOPPET 12,6 km**
Tävlingsklasser
(M=män K=kvinnor)
M (Seniorer)
M -22 (jun. -22 år)
M 35 (35-39)
M 40 (40-44)
M 45 (45-49)
M 50 (50-54)
M 55- (55-59)
M 60 (60-64)
M 65 (65-69)
M 70 (70-äldre)
K (Seniorer)
K -22 (jun. -22 år)
K 35 (35-44)
K 45 (45- äldre)

Motionsklasser
MM (Motion Män)
MK (Motion Kvinnor)

• **LILLA MARKNADSLOPPET 6,1 km**
Tävlingsklasser
(P=pojkar F=flickor)
P 14 (f 82-83)
P 16 (f 80-81)
P 18 (f 78-79)
F 14 (f 82-83)
F 16 (f 80-81)
F 18 (f 78-79)

Motionsklasser
MMK (Motion män kort)
MKK (Motion kvinnor kort)

• **CAN • CAN - LOPPET 3,4 km**
Tävlingsklasser
(P=pojkar F=flickor)
P 8 (f 88 eller senare)
P 10 (f 86-87)
P 12 (f 84-85)

F 8 (f 88 eller senare)
F 10 (f 86-87)
F 12 (f 84-85)

• **GÅ • LUNKA-LÖP 3,4 km**
GLL= Motionsklass för alla åldrar utan tidtagning.

Tävlingsklasserna är öppna för alla som tillhör en förening, ansluten till Svenska Friidrottsförbundet eller motsvarande utländsk organisation. I motionsklasserna erfordras ej klubbtillhörighet. Deltagarna ställer upp på egen risk. Arrangörerna fritar sig allt ansvar för uppkommen skada under deltagandet.

Anmälan: SKER SKRIFTLIGEN PÅ POSTENS INBETALNINGSKORT, med uppgift om namn, födelseår och klass.
Skall vara Frosta OK tillhanda senast torsdagen den 20 juni 1996 per PG-nr 64 62 14-7

Anmälningsavgift: Marknadsloppet 70:-, Lilla Marknadsloppet 50:-, Can • Can-loppet och Gå • Lunka • Löp 30:-

Företagsutmaning: Lokalt för Hörby Kommun 200:-/lag.

Efteranmälan: Kan ske mot en extra avgift på 30:- per deltagare **endast** på tävlingsdagen från kl 16.00 i Lågehallens entré.

Veterancup: Hörby Marknadslopp ingår i Skånes Veterancup.

Samling: Lågehallen i Hörby. Omklädnad och bad i Lågedämmsbadet och Lågehallen. Nummerlappar avhämtas vid Lågehallen från kl 16.00. Löparna skall vara vid starten 10 min före starttid.

Start: Vid Lågehallen.
Kl 18.00 Can • Can-Loppet och Gå • Lunka Löp 3,4 km
Kl 18.10 Lilla Marknadsloppet 6,1 km
Kl 19.00 Marknadsloppet, tävlingsklasserna 12,6 km
Kl 19.10 Marknadsloppet, motionsklasserna 12,6 km

Priser: I förhållande till antalet startande. I motionsklasserna genom utlottning och uppvisande av nummerlapp.
Marknadsmedalj: Till alla som fullföljer 12,6 km. I silver för 10:e starten och i guld för 20:e loppet.
Marknadsplakett: Till alla som fullföljer Lilla Marknadsloppet och CanCan-loppet.
Resor: Två (2) resor utlottas bland **samtliga** deltagare. En (1) resa till vinnande lag i Företagsutmaningen. OBS! Vinnarna skall personligen närvara vid prisutdelningsceremonien.
Can • Can-gunga: En (1) gunga utlottas i P 8-12 och F 8-12 klasserna.

Resultat:
Referat med bilder och de bästa resultaten
– torsdagen den 4 juli i Skånska Dagbladet.
Lördagen den 6 juli publiceras samtliga resultat i SkD.
Fullständig resultatlista utskickas endast till:
• Klubbar anslutna till Sv. Friidrottsförbundet.
• Företag, klubbar och enskilda som i förväg betalat in 20 kr/ex.

Övernattning: Hörby Ringsjöstrand - 4 km väster om tätorten vid Ringsjön, Vandrarhemmet i Råby samt Stora Hotellet i Hörby.
Information:
Tel 0415-514 61 (Sven Andersson, tävl.-led.)
Tel 0415-181 80 (Turistbyrån i Hörby)
Tel 0415-181 30 (Gert Nilsson, fritidschef)

Med idrottsliga hälsningar
Frosta OK, Hörby Fritid och
Skånska Dagbladet i Hörby.
VÄLKOMNA!

Hörby Fritid — SKÅNSKA DAGBLADET — FROSTA OK

SLUTLIGEN

HEDERSPRISER

SKÅNSKA DAGBLADETS HEDERSPRISER
TILL SEGRARNA I KLASS K OCH M

¤ Sara Romé	Malmö AI	Klass K
¤ Jan - Erik Arvidsson	IK Pallas	Klass M

UTLOTTADE RESOR

SPONSORER : AB HÖRBY BRUK OCH FÄRS
OCH FROSTA SPARBANK

¤ Sussie Bengtsson	Köpingebro	Klass GLL
¤ Jan Norberg	Alfa Laval	Klass MMK

CAN CAN - GUNGAN

SPONSOR : AB HÖRBY BRUK

¤ Malin Ingemansson , Brösarp , Klass F 8

TJUGONDE LOPPET

¤ Gert Olsson	FK Snapphanarna	Klass M 35
¤ Torsten Jönsson	UF Contact	Klass M 65
¤ Lennart Bengtsson	FK Snapphanarna	Klass M 70
¤ Conny Blixt	IK Sjukvården , Ystad	Klass MM
¤ Alf Olsson	Råby FK	Klass M 50

FÖRETAGSUTMANINGEN

(Lokalt för Hörby kommun)

1. Lastbilscentralen , Eslöv - Hörby " Resan för tre "
(Bengt Olsson , Bengt Persson och Lars - Erik Olsson).
2. Västerstads Pastorat , lag 2 . Hederspris
(Agne Andersson , Ronny Risberg och Agneta Stefansson) .
3. Västerstads Pastorat , lag 1 . Hederspris
(Undine Johansson , Frtiof Backe och Bertil Persson)
4. Skåne - Mejerier , Hörby . Hederspris
(Peter Johansson , Hans Andersson och Göte Nilsson).

ÅRETS LAG

Bil - Månsson i Skåne AB	9
Telia IF i Hörby	5
Teracom Components AB	4
Västerstads Pastorat	3
Hörby Pastorat	2
AB Hörby Bruk	2
Skåne - Mejerier i Hörby	2
Posten i Hörby	2
Lastbilscentralen , Eslöv -Hörby	2
Bil och Traktor AB , Hörby	1
Ringsjö Energi AB	1
Tandläkarhuset i Hörby	1
Klarinder AB i Hörby	1
Atos Medical AB i Hörby	1
Aptitmöllan (Vårdcentralen)	1
Drakborgen (Georgshillsskolan)	1
Tekniska Kontoret (Kom .förv.)	1
Trollbäcken (Barnomsorg)	1

¤¤ Summa 40

DET 26: e 1971 — 26 år — 1996 MARKNADSLOPPET

TACK

För gott samarbete och värdefull hjälp vid genomförandet av det 26:e Marknadsloppet får vi härmed framföra ett varmt tack till ....

- **Fritidsnämnden i Hörby**
- **Våra sponsorer och gynnare : AB Hörby Bruk , Färs och Frosta Sparbank och Skånska Dagbladet samt Bil-Månsson i Skåne AB , Hörby Lågprisaffär och Mellan - Skånes Renhållnings AB (MERAB) .**
- **Alla medlemmar och övriga funktionärer för fint utfört arbete.**

Hörby den 3 juli 1996 .
FROSTA
ORIENTERINGSKLUBB
Tävlingsledningen

HÖRBY

96 - 07 - 05

0415 – 140 00
Fax
0415 – 132 89
Västergatan 3
Box 63
242 21 Hörby

Redaktörer
MONA FORSELL
Bostad
040 - 97 27 43

ANDERS ISBERG

Annonser och expedition
9-13, 13.30-17
0415 – 140 00

Annonskonsulent
GÖRAN NILSSON

Om tidningen uteblir ring Tidningsbärarna
0413 – 160 55

SKÅNSKA DAGBLADET

MELLANSKÅNE

Åldern tar ut sin rätt

HÖRBY

Skälen till att man misslyckas i Hörby Marknadsloppkan vara många. Själv skyller jag på tösaträning, ont i en fot, gräsallergi och dåligt psyke. För att inte tala om stigande ålder.

***INFÖR STARTEN.** Förr eller senare kommer löparna i mål, och då ska det förklaras varför det inte gick så bra som man hade hoppats. SkDs reporter bidrar i artikeln med sina bortförklaringar.*

FOTO: MATS HERRSTRÖM

Oj, vad trött man hinner bli på ett år. 1994 sprang jag riktigt bra i Marknadsloppet, förra året blev försämringen 40 sekunder och i år försvann tiden iväg ytterligare två och en halv minut.

Min insats på 12,6 kilometer i onsdags kväll klockades till 50.49, vilket ska jämföras med de 47.43 jag hade för två år sedan.

Jag får väl glädjas åt att jag haft en förkylning i kroppen hela veckan"?

Det är nämligen så att vi som springer på allvar, oavsett om det sker på elit- eller motionsnivå, alltid har lite krämpor. Det är någon slags rampfeber inför själva framträdandet, även om den enda åskådare som bryr sig är en själv.

När jag var yngre brukade min basketcoach säga att jag hade mycket goda framtidsutsikter som tränare, eftersom jag var så bra på att förklara bort förluster.

Då bestämde jag mig för att aldrig mer skylla på något annat än att motståndarna var bättre. För när man verkligen gjort sitt bästa och ändå förlorat, är det den enda rimliga förklaringen.

GAMLA SYNDER

Men vad känns bättre än att förfalla till ungdomssynder? Därför presenterar jag här mina bästa bortförklaringar:

* Tösaträningen. Under sommaren har jag nästan uteslutande löpträna tillsammans med några år äldre tjejer. Och jag har för det mesta legat några meter framför, vilket innebär att jag varken följt parollen "Damerna först" eller varit klipsk nog att springa efter flickor.

* Skadorna. Efter en basketsäsong med ryggont, sprickor i revbenen och en kränglande vänstervad, så gjorde jag misstaget att spela korpfotboll. Ett ledband i höger fot tänjdes ut och trots att det gått över två månader har det inte läkt ordentligt. Slå det, om ni kan!

GRÄSLIG SNUVA

* Allergin. Gräset på startområdet vid Lågehallarna var nyklippt och det kan ju en gammal allergiker alltid ursäkta sig med.

* Psyket. När man springer ett långlopp gäller det att vilja framåt till varje pris. Trötthet ska förträngas. Den kraften hade jag inte i onsdags kväll, utan kände mer för att springa och småprata med övriga löpare.

Nej, nu får det vara slut på klagandet!

Som vanligt var det härligt att löpa runt i Fulltoftaskogen. Marknadsloppets mix av grus, gräs och asfalt ger tävlingen en egen karaktär. Själv vill jag minnas spurten bäst. Ryttersgatans åskådarkantade upplopsraka ger mig alltid extra krafter.

Anders Isberg

SKÅNSKA DAGBLADET
MELLANSKÅNE
• 25 MAJ • 1996 •

LOKAL-SPORT

Redaktör:
HÅKAN ANDERSSON
Hem
0413 - 212 94

Marknadsloppet – en skånsk klassiker

HÖRBY

Det är en dryg månad kvar... Då är det dags för ett av de äldsta och populäraste långloppen i Skåne. Onsdagen den 3 juli avgörs "Marknadsloppet" i Hörby för tjugosjätte året i följd.

Under det här året arrangeras inte mindre än 84 långlopp i Skåne. Marknadsloppet har under de gångna 25 åren kunnat följa det ständigt växande intresset för långlopp i olika former.

Premiäråret 1971 kom det 182 löpare till start, 1993 passerade 1000-vallen och då sattes gällande deltagarrekord med 1088 fullföljande motionärer, ungdomar och elitlöpare.

Av de skånska långloppen är "Kullaloppet" i Rörum äldst med 39 år, "Skannelloppet" har avgjorts 31 gånger och i år firrar "Yddingen runt" 30-årsjubileum.

EN BRA DAG

Hur har då Hörby Marknadsslopp kunnat expandera och hålla kvar intresset bland de skånska motionärerna i en tid då utbudet av tävlingar ökar och antalet startande minskar?

Frosta OK, som arrangerar tillsammans med Fritid Hörby och SkD, har vid olika utvärderingar bland deltagare och klubbledare, alltid fått samma svar:

• Det handlar om ett kvällslopp strax före julisemestern på en tidpunkt som i regel har mindre antal långlopp inplanerade,

• En omväxlande bansträckning med grusvägar och mjuka skogsstigar i Fulltofta strövområde, start och mål mitt i marknadsvimlet, samt

• Marknadsatmosfären. Få lopp har en sådan stor publik. Motionärerna har alltid varit den stora g uppen vid de skånska långlopp:n. Och är så fortfarande.

Men Frosta OK har genom de 25 åren också strävat efter att bjuda den stora marknadspubliken på spännande fighter i elitklasserna.

PÅ PLATS

Kjell-Erik Ståhl, Bengt Mattsson, Gert-Inge Nilsson är de "stora" namnen i herrarnas seniorklass medan Sara Romé för alltid skrivit "historia" med tre raka segrar de senaste åren i damklassen.

Kommer någon av dem till årets Marknadslopp?

Annu är det inte bestämt, andra arrangemang skall vägas in i sammanhanget. Först om någon vecka vet tävlingsledningen vilka som blir de publikdragande löparna i årets lopp.

Sven-Åke Persson

• **Fotnot:** Anmälningstiden till Hörby Marknadslopp, som har sammanlagt 29 klasser, går ut den 20 juni.

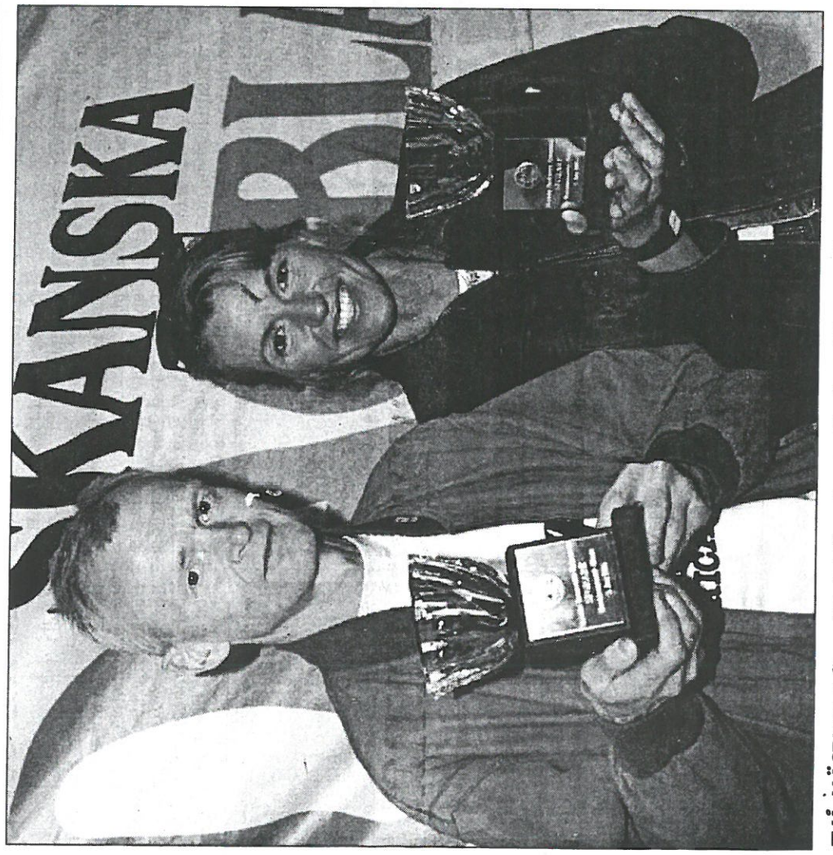

***TVÅ MÄSTARE.** I fjor, vid det tjugofemte Marknadsloppet, hette elitsegrarna Kjell-Erik Ståhl och Sara Romé. Nu drar det ihop sig till ett nytt lopp. Om en dryg månad är det dags.*

HÖRBY

0415 – 140 00
Fax
0415 – 132 89
Västergatan 3
Box 63
242 21 Hörby

Redaktörer
MONA FORSELL
Bostad
040 - 97 27 43
ANDERS ISBERG

Annonser och expedition
9-13, 13.30-17
0415 – 140 00

Annonskonsulent
GÖRAN NILSSON

Om tidningen uteblir ring Tidningsbärarna
0413 – 160 55

SKÅNSKA DAGBLADET

MELLANSKÅNE

Dags förbereda för lopp

HÖRBY

Snart är det dags för Hörby marknad, för 248:e året i rad.

Det något yngre Marknadsloppet, som avgörs den 3 juli, fyller 26 år.

För de som inte tränat under den snöiga vintern och under den regniga våren är det hög tid att tänka på förberedelserna för Marknadsloppet, som arrangeras av Frosta OK, Fritid Hörby och Skånska Dagbladet. Inte minst gäller det företag och förvaltningar i Hörby kommun.

Den populära "Företagsutmaningen" återkommer nämligen för sjätte året i följd. Den har med åren blivit ett viktigt inslag i den stora löparfesten vid sommarmarknadens uppkomst.

Allt fler har insett motionens betydelse. Kan man sedan kombinera träning och tävling, med vänner och arbetskamrater blir det ännu roligare. Att ställa upp för sitt företag eller sin förvaltning är redan något av "ett måste" på flera ställen i kommunen.

MÅNGA LAG

Förra året deltog inte mindre än 72 lag. Hörby kommun startade med 28, Bil-Månsson hade 15 och Hörby Bruk 6 stycken.

Skolförvaltningen vann i utlottningen de två första åren. 1993 tog Bil-Månsson med sitt enda lag hem spelet, innan "skolan" kom tillbaka med vinst både 1994 och 1995.

– Reglerna för "Företagsutmaningen" är de samma som tidigare, berättar Gunnar Lundqvist, Frosta OKs kontaktman för denna del av marknadsloppet.

Tre deltagare ska ingå i laget. De kan efter eget avgörande beorende på form och tycke välja mellan Marknadsloppets 12,6 km, Lilla Marknadsloppets 6,1 km och "Gå-Lunka-Löp"-klassens 3,4 km.

– Det åtråvärda förstapriset, en resa för tre, finns naturligtvis med som extra lockbete, poängerar Gunnar Lundqvist.

Senast den 20 juni ska anmälan till årets upplaga av Hörby Marknadslopp vara Frosta OK tillhanda. Informationsmaterial finns att hämta på turistbyrån, i Frosta OKs klubbstuga och på Skånska Dagbladets expedition.

• Raskar på även utan hästkrafter

HÖRBY

Hörby marknad närmar sig med raska steg. Torsdagen den 4 juli är årets höjdpunkt, men redan kvällen före avgörs Hörby Marknadslopp.

Arrangörer är Frosta OK tillsammans med Fritid Hörby och Skånska Dagbladet. Vid förra årets 25-årsjubileum lockades 1 068 löpare till start. Av dessa ställde 216 upp i "Företagsutmaningen", en ädel kamp med 16 företag och förvaltningar i Hörby kommun.

AB Hörby Bruk har varit med under "Företagsutmaningens" sex år och återkommer den 3 juli. Ägaren Hans Bergengren springer själv sedan flera år loppet tillsammans med sin familj. I fjor noterade han utmärkta 54.31 på långa banan, vilket gav en 54:e plats bland 281 deltagare.

– Vi satsar givetvis på "Företagsutmaningen" även i år, säger brukets VD Roland Lundgren, som liksom flera andra löptränar året runt.

– Hur många lag vi ställer upp med är inte helt klart just nu, men ambitionen är att tangera förra årets antal (6). Själv ställer jag på på 12,6 km-banan och målet är att pressa mig under de 60 minuterna.

FÖRSTA LAG

Anmälningstiden till Hörby marknadslopp går ut på torsdag den 20 juni. Den dagen är den definitivt sista för "Företagsutmaningen", medan efteranmälan mot förhöjd avgift kan ske i övriga klasser.

NORRA SKÅNE
Grundad år 1899

(FORTS.)

För 26:e året genomfördes i går Hörby Marknadslopp.

1053 deltagare sprang de olika distanserna.

Herramas elitklass vanns av Jan–Erik Arvidsson, IK Pallas medan damklassen vanns av Sara Romé, MAI.

Det starkaste startfält bland elitlöparna som någonsin startat i Hörbys Marknadslopp begav sig i går ut på den 12,6 kilometer långa banan.

Frågan var före start vem av Kjell–Erik Ståhl (fjolårets vinnare), Enhörna, Jan–Erik Arvidsson, IK Pallas Malmö, Bengt Mattsson, FK Göingarna (fyra segrar tidigare) eller Gert–Inge Nilsson, Härlöv (också fyra segrar tidigare), som skulle vinna.

JAN-ERIK HETAST

Sett till formen var Jan–Erik Arvidsson den hetaste kanditaten efter sin seger i Allö runt för några veckor sedan.

Och så blev det.

Jan–Erik drog även denna gång det längsta strået och tog hem segern med tiden 39.54. Tvåa blev Kjell–Erik Ståhl på 40.46.

Det var vid radiokontrollen efter 3.4 kilometers löpning som Jan–Erik avgjorde loppet. I ett svagt motlut ökade han tempot. Ingen i tätkvartetten orkade svara och han kunde defilera flitigt påhejad av den många hövdade publiken som stod i flera led utmed den 500 meter långa rakstäckan in mot mål.

Kjell–Erik bevakade sin andra plats. Kanske kände han av loppet i Belgien där han sprang veteran VM på landsväg.

Trea blev Bengt Mattsson. I mål skiljde endast elva sekunder. Loppets överraskning var Lars Hansen, Brittatorp, som sprängde toppkvartetten.

I damernas elitklass upprepade Sara Romé, MAI, förra årets seger. Det var fjärde vinsten på lika många starter. I år fick hon hårdare motstånd än tidigare.

Hårdast motstånd fick Sara av Ann Bettner, MAI, som dock fick se sig besegrad med en minut och sju sekunder. Sara hade tiden 44.34. Ann fick därmed ännu en andraplats. Hon blev tvåa även i fjol. Saras tid hade räckt till en plats bland de 12 främsta herrarna. Hon var bara en och en halv minut efter herrarna vid radiokontrollen.

Mest anmärkningsvärda resultat var Linda Bjuremars i klassen K–22 junior. Hennes tid 48.30 hade nämligen räckt till en tredje plats bland seniorerna där trean Zakia Hermi, IK Pallas hade tiden 51.47. Den före detta Tyringetjejen, numera tävlandes för Vittsjö GIF visade med besked att hon har potential för framtiden.

Lindas syster Zarah tog andra platsen i juniorklassen, nästan åtta minuter efter storasyster.

STEFAN FRANZÉN

Handla i lågprisbutikerna
I ESLÖV • OSBYHOLM • HÖRBY
BERGA LÅGPRISMARKNAD
SALLERUPS LÅGPRISMARKNAD
HÖRBY LÅGPRISAFFÄR
ÖPPET ALLA DAGAR KL 8-21
OSBYHOLMS LANTHANDEL ÖPPET ALLA DAGAR KL 9-20

MERAB
MELLANSKÅNES RENHÅLLNINGS AB
• FÖR EN BÄTTRE MILJÖ •

VOLVO RENAULT
BIL-Månsson
I SKÅNE AB

NORRA SKÅNE
2
SPORTEN – RADIO-TV

NORRA SKÅNE
TORSDAG
4 juli 1996

NORRA SKÅNE
Grundad år 1899

Jan-Erik knäckte Ståhl

Vårens löparkung vann även Marknadsloppet i Hörby

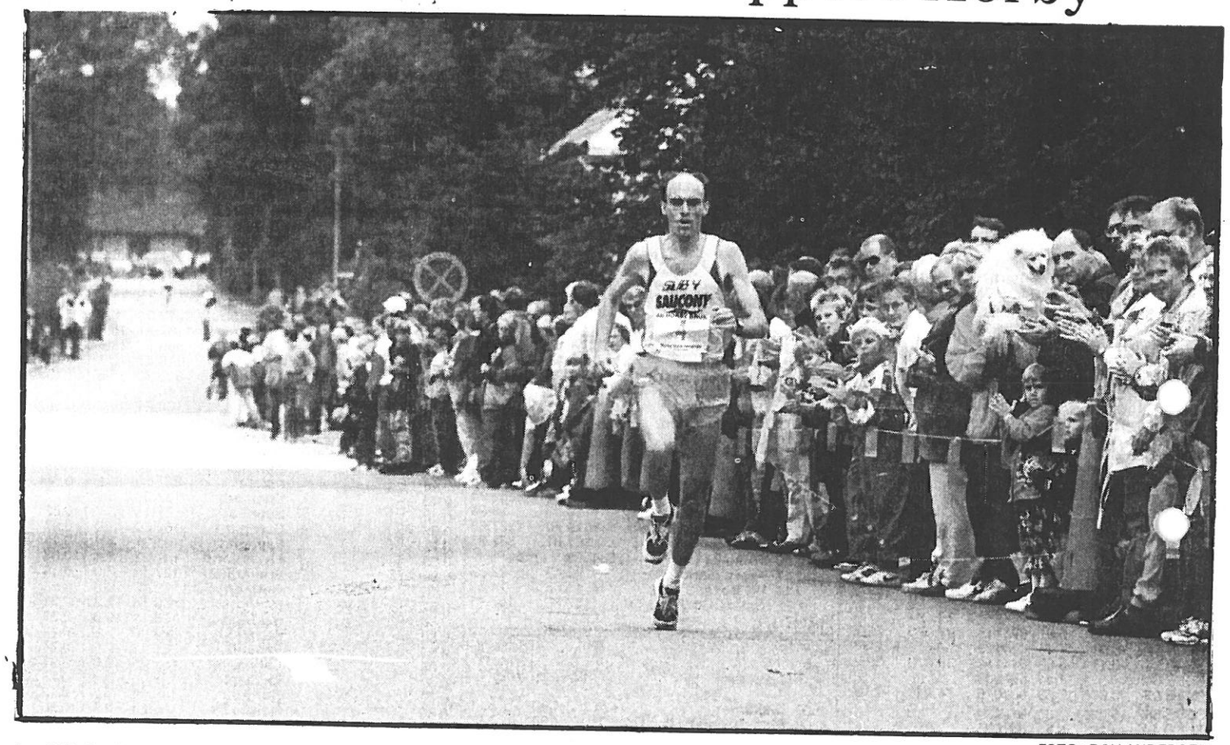

FOTO: ROY ANDERSEN

Jan-Erik Arvidsson spurtar som ohotad segrare mot mål i Marknadsloppet i Hörby. Jan-Erik var nästan en minut före tvåan Kjell-Erik Ståhl, som i sin tur hade elva sekunder tillgodo på Göingarnas Bengt Mattsson. Linda Bjuremar, Vittsjö vann i överlägsen stil juniorklassen före lillasyster Zarah. Lindas tid hade räckt till en tredjeplats i damklassen.

(FORTS)

Sporten

SYDSVENSKA DAGBLADET
MELLANSKÅNE

Siktar på sjätte titeln

HÖRBY.

I fjor var det meningen att Gert-Inge Nilsson från Härlöv skulle ta sin femte titel i Hörby marknadslopp.
Men han blev skadad och tvingades lämna återbud.

Istället steg Hässleholms maratonspecialist Kjell-Erik Ståhl och vann loppet.

50-årige Kjell-Erik har dämmed fem vinster i Hörby marknadslopp. Det är en bättre än duon Gert-Inge Nilsson och Bengt Mattsson.

Nu ser det ut som om det blir ett trekejsarslag den 3 juli Hörby.

– Jag har varit i kontakt med alla tre. De är intresserade. Vi har med andra ord gott hopp om att den här trion kommer att återfinnas på startlinjen, avslöjar Marknadsloppets presschef Sven-Åke Persson.

– Kjell-Erik Ståhl springer visserligen ett maratonlopp i Bryssel helgen innan men han skulle försöka hinna hem.

På damsidan är konkurrensen sämre.

Sara Romé från MAI har vunnit klassen de tre senaste åren och lär göra det i år igen om hon kommer till start.

Från en trevande start för 26 år sedan har Hörby marknadslopp vuxit till en av Skånes stora långlopp.

– 1993 slog vi rekord. Då ställde 1088 upp, berättar Sven–Åke Persson.

Rekordet på den 12,6 kilometer långa banan har Gert-Inge Nilsson med 39,13 satt 1994.

Hörby marknadslopp omfattar givetvis också motionärerna. Den 20 juni går tävlingstiden ut.

PEDER JOGSTAD

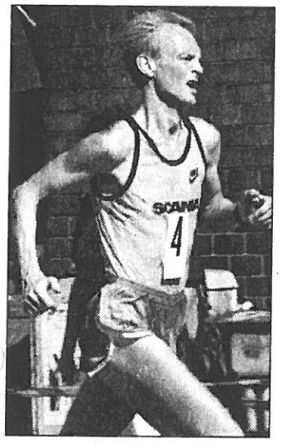

FOTO: HANS JOHNSSON

Kjell-Erik Ståhl – den fantastiske 50-åringen som håller hög maratonklass – jagar sin sjätte titel i Hörby marknadslopp.

• SDS JUN-96

HÖRBY

Skattepliktigt motionslopp

De kommunala förvaltningarna i Hörby har under senare år framgångsrikt deltagit i "Marknadsloppets" företagsutmaning. I fjor startade 28 kommunala lag. Frågan är om lika många lag kommer till start i årets lopp den 3 juli. Från och med i år får de anställda själva betala startavgiften efter ett politiskt beslut.

– Anmälningsavgifter är skattepliktiga förmåner för arbetstagarna och arbetsgivaren är skyldig att betala sociala avgifter på de ersatta beloppen, förklarar Thore Lennartsson (c), vice ordförande i kommunens personalutskott.

• 96-06-15 •

Eldsjälen som funnits med sedan starten

HÖRBY.

Hörby marknadslopp fyller 26 år. Onsdagen den 3 juli smäller det igen.

Sven-Åke Persson är mannen man först och främst förknippar med tävlingen.

– Numera är jag pensionär och har all tid i världen för förberedelsearbetet.

Sven-Åke Persson är en välkänd Hörbyprofil. 66 år gammal håller han fortfarande stilen.

– Jag pensionerades som lärare och skolledare i fjor. Det här är första året som jag inte känner någon stress. Men dagarna före tävlingen börjar det nog pirra i magen.

Sven-Åke var en av pionjärerna när Marknadsloppet "föddes" för 26 år sedan.

– Tyvärr har jag missat två tävlingar på grund av semestrar. Men jag var med och höll i tåtarna även de två åren.

Tävlingsledare länge

Sven-Åke har varit tävlingsledare i tiotalet år. Dessutom speaker så länge man kan minnas. Han har också ansvaret för mediainformationen.

– Men vi är många som jobbar. Allt som allt går det åt ett 100-tal funktionärer.

Sven–Åke har genom årens lopp lärt känna massa av människor tack vare Marknadsloppet.

– Det blir väl så när man månaden innan tävlingen mer eller mindre sitter i telefon hela dagarna.

Givetvis har han sina favoriter i loppet.

– Carl-Magnus Bergh lärde jag känna som blyg yngling i Arvid Lundins friidrottsskola när Carl-Magnus var lantbrukselev i trakten. Sedermera vann han också Marknadsloppet.

Veteranen Nils Emilsson är en annan favorit.

– Nils som är gammal Hörbybo har sprungit tävlingen i 25 år. Han kommer säkert att finnas på plats även den här gången.

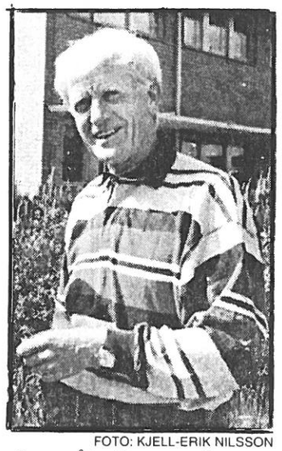

FOTO: KJELL-ERIK NILSSON

Sven-Åke Persson är namnet man förknippar med Hörby marknadslopp. Han har varit med sedan starten för 26 år sedan. – Men två lopp har jag missat på grund av semestrar.

Okänd vann

Sven-Åke har många minnen. Som den gången när han satt som speaker och radiokontrollerna anmälde en löpare med ett nummer som inte fanns i listorna.

– Det värsta var att löparen ledde tävlingen och också vann den. Först kilometern före mål hade vi tagit reda på namnet. Det var Sören Johnsson. Förklaringen var att han hade efteranmält sig i sista stund och kommit bort i administrationen. Men jag borde ha vetat bättre. Sören som tävlade för IFK Lidingö var en av landets bästa orienterare.

Efter tävlingen fick Sven-Åke förklaringen till missen.

– Sören hade en flickvän i Blekinge. Han hade inte ens ringt och anmält sig utan chansade på att han fick vara med i Marknadsloppet.

PEDER JOGSTAD

HÖRBY

96-06-07

0415 – 140 00
Fax
0415 – 132 89
Västergatan 3
Box 63
242 21 Hörby

Redaktörer
MONA FORSELL
Bostad
040 - 97 27 43
ANDERS ISBERG

Annonser och expedition
9-13, 13.30-17
0415 – 140 00

Annonskonsulent
GÖRAN NILSSON

RÄTT NAMN VIKTIGT

HÖRBY

En felaktighet smög sig in vid rewritingen av Sven-Åke Perssons text om Hörbyloppet, införd i gårdagens tidning. Christer Henriksson hade av en outgrundlig anledning bytt namn till Haraldsson i texten. Vi beklagar missödet.

SKÅNSKA DAGBLADET

MELLANSKÅNE

UTMANING. Direktör Göran Månsson (t.h) på Bil-Månsson på väg till dagens motionsrunda med medarbetarna Ann-Kristin Hansson och Ulf Lind.

FOTO: SVEN-ÅKE PERSSON

Ett Hörbyföretag som alltid varit snabbt i vändningarna är AB Bil- & Traktor. Även i år är man "först på plan" hos Frosta OKs kontaktman Gunnar Lundqvist.

– Vi skickar samma trio i eleden som tidigare år, omtalar VDn Christer Svarvell

Tandläkarhuset på Västergatan gjorde debut i "Företagsutmaningen" förra året.

– Vi fick blodad tand och återkommer i år med två lag, som legat i hård träning hela våren, berättar Christer Haraldsson, som betonar fördelen med 3,4 km-banan.

Vid förra årets jubileumslopp gjorde AB Bil-Månsson i Skåne en storsatsning och kom till start med 15 lag, vilket gav andraplatsen i "anmälningsligan" efter Hörby kommuns 28 lag. Inspirationen kom 1993 då Bil-Månsson med sitt enda lag vann semesterresan för tre personer.

– Efter den injektionen sköt diskussion om friskvårdens betydelse ordentlig fart, berättar direktör Göran Månsson, då SkD träffar honom på väg ut för en träningsrunda.

– Vi finslipar just nu våra laguppställningar. Efter loppet kommer vi att ha samkväm och då ger det sig om Niklas Persson även i år har tagit en inteckning i vårt vandringspris. I fjor sprang han långa banan på 54.59 och blev 76:a.

FYRA TRIUMFER

Hörby kommun har haft stora framgångar i "Företagsutmaningen". Fyra gånger har lag från den offentliga sektorn dragit det längsta strået i utlottningen. Vid samtliga tillfällen har de lyckliga kommit från skolförvaltningen.

Första gången var 1991 och då hetta vinnartrion Ane Engquist, Kerstin Bondza och Charlotte Lewin. Dessa figurerar fortfarande i skolornas planering inför årets lopp.

– I år går våra förberedelser enligt nya riktlinjer. Vi sätter inte upp några lag central, utan låter varje skolenhet ta ställning till sitt deltagande, säger "lagkaptenen" Kerstin Bondza.

Sven-Åke Persson

Fotnot: Företag och förvaltningar som saknar inbjudan till "Företagsutmaningen" kan kontakta SkD eller turistbyrån.

SYDSVENSKA DAGBLADET

MELLANSKÅNE

Nygammal löparkung sprang hem segern

96-07-04

HÖRBY.

Det var åtta år sedan som han senast sprang Marknadsloppet i Hörby. Nu var 35-årige Jan-Erik Arvidsson från Pallas i Malmö tillbaka. Dessutom blev det succé.

Jan-Erik kunde för första gången skriva in sitt namn i segrartavlan. För åtta år sedan fick han nöja sig med en tredjeplats i tävlingen. Nu imponerande han stort. Dessutom har Jan-Erik radat upp nio vinster enbart i år när det gäller långdistansloppen runt om i Sverige.

– Förklaringen till formtoppen den här våren är så enkel som att jag har fått vara skadefri.

Jan-Erik gjorde det avgörande rycket efter elva kilometer.

– Inte en chans att hänga på. Jan-Erik är ruskigt stark just nu. Säkert en av landets bästa långdistansare, berömde loppets tvåa veteranen Kjell-Erik Ståhl som nu missade att ta sin sjätte seger i det 26-åriga loppets historia.

I damklassen noterade Sara Romé från MAI sin fjärde raka seger i Marknadsloppet.

– En rolig tävling. Jag har sparring av alla karlar nu när mina damkonkurrenter inte orkar hänga på.

Eslövssonen Dick Olsson som numera tävlar för Pallas i Malmö överraskade positivt med en femteplats i elitklassen.

– Första gången jag har kommit i mål i Marknadsloppet. Två gånger tidigare har jag tvingats bryta.

1 053 löpare kom till start den här gången.

– En bra siffra. Rekordet lyder på 1 088, menade en nöjd frostaledare i Sven-Åke Persson.

Hur gick det då för vår vän lantbrevbäraren Göte Persson från Osbyholm som vi berättade om i tisdagens tidning ? Jodå. Riktigt hyfsat. Götes tid i mål 58,34 skäms inte för sig.

PEDER JOGSTAD

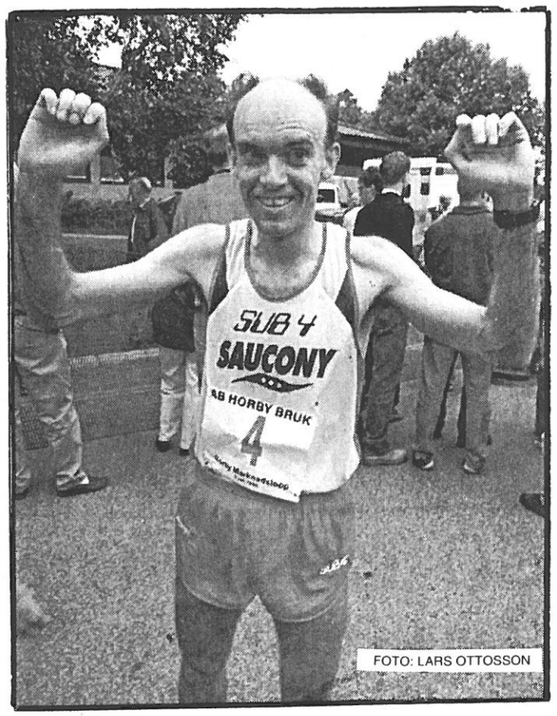

FOTO: LARS OTTOSSON

Hörby Marknadsslopp korade en ny segrare i går kväll. För första gången lyckades Jan-Erik Arvidsson från Pallas i Malmö vinna loppet.

KRISTIANSTADS BLADET

SPORTEN

Arvidsson löparkung i Skåne

HÖRBY. **Skåne har fått en ny löparkung på långdistans i 35-årige Jan-Erik Arvidsson, från Malmöklubben Pallas. Jan-Erik vann i suverän stil Hörby marknadslopp i går kväll med tiden 39.54.**

– Det här var min nionde seger i långloppen enbart den här säsongen avslöjade en nöjd Jan-Erik efter tävlingen.

Jan-Erik är en av landets bästa långdistansare den här säsongen och definitivt en ny löparkung i Skåne en förklaring till den starka formen i år:

– Jag har helt enkelt fått vara skadefri, tidigare har säsongerna varit upp och ner på grund av alla skador jag ådragit mig.

Ingen hängde med

Kjell-Erik Ståhl, veteranen från Hässleholm, som missade att ta sin sjätte seger i marknadsloppet historia var imponerad av Jan-Erik Andersson.

– Inte en chans att hänga på när Jan-Erik ryckte efter elva kilometer. Han är definitivt en av landets bästa långlöpare.

Bengt Mattsson, före detta Härlöv och numera Göingarna och Gert-Inge Nilsson, Härlöv, har båda fyra vinster i marknadsloppet. Den här gången fick både Bengt och Gert-Inge finna sig i statistroller så till vida att de blev avhängda av både Jan-Erik Arvidsson och Kjell-Erik Ståhl. Bengt sprang in som trea och Gert-Inge som femma.

Romé överlägsen

Sara Romé från MAI i Malmö var åter igen överlägsen i damklassen, Saras segrartid blev en dryg minut på tvåan i loppet klubbkamraten Ann Bettner:

– Jag gillar den här tävlingen, nu när mina damkonkurrenter inte kan hänga på får jag istället fin sparring av alla duktiga karlar, log Sara efteråt.

1 053 löpare kom till start i den 26:e marknadsloppet. □

Friidrott

Hörby marknadslopp
Herrar elit: 1. Jan-Erik Arvidsson, Pallas, 39.54, 2. Kjell-Erik Ståhl, Enhörna, 40.36, 3. Bengt Mattsson, Göingarna, 40.57, 4. Lars Hansen, Bjärred, 41.16, 5. Gert-Inge Nilsson, Härlöv, 41.18, 6. Dick Olsson, Pallas, 42.36, 7. Per-Johan Svensson, Brittatorp, 42.36, 8. André Ulmgren, IFK Lindingö, 43.35.
Damer elit: 1. Sara Romé, MAI, 44.34, 2. Ann Bettner, MAI, 45.51, 3. Marie Olsson, Lugi, 52.42.

4 JULI 1996

SKÅNSKAN RIKS

SPORTEN

(Forts.)

Då hade löparna just passerat Jägarhyddan och när Jan-Erik svängde in på den mjuka skogsvägen som sedermera ledde till den första vätskekontrollen tappade den jagande trion, Kjell-Erik Ståhl, Gert-Inge Nilsson och Bengt Mattsson kontakten.

Uppe vid den andra radiorapporten (8,3 kilometer) hade dock Bjärreds Lars Hansen tagit upp kampen. Men Lars satsning höll inte enda fram. Lars hamnade på fjärde plats.

Tvåa blev istället Kjell Erik Ståhl, som var mäkta stolt över sitt dagsverk efteråt. Inte undra på det. Kjell-Erik anlände nästan direkt till Hörby efter VM i landsvägslöpning nere i Belgien som ägt rum i helgen. Där sprang Kjell-Erik tio kilometer i lördags, 25 dagen därpå.

– Sådant gör sig givetvis påmint. Med tanke på det är jag i det närmaste förvånad över min sluttid, menar Kjell-Erik som stoltserar med fem segrar i Marknadsloppet.

FJÄRDE RAKA

Sin fjärde seger, dessutom i rad, knep MAI:s Sara Romé. Sara var dryg minuten för klubbkompisen Ann Bettner i mål. Ann var endast 15 sekunder efter Sara vid fyra kilometer men orkade därefter aldrig hänga på Sara, som i dessa sammanhang står i en klass för sig.

Och mycket tyder på att Sara gör om bedriften nästa år. Björn Borg tog som bekant fem raka titlar i Wimbledon. Sara tänker göra det samma i Hörby Marknadsslopp. Eller?

– Jag lovar tänka på saken i alla fall, skrattade Sara.

Som annars ser Finnkampen som höstens stora mål. Och med Marknadsloppet i benen måste hon vara styrkt inför den begivenheten.

Resultat Hörby Marknadsslopp (12,6 km):

Män: 1. Jan-Erik Arvidsson, IK Pallas, 39.54 2. Kjell-Erik Ståhl, Enhorna, 40.36 3. Bengt Mattsson, Göingarna, 40.57 4. Lars Hansen, Bjärred, 41.16 5. Gert-Inge Nilsson, Härlöv, 41.42.

Damer: 1. Sara Romé, MAI, 44.39 2. Ann Bettner, MAI 45.51

Fullständig resultatlista publiceras i lördagens tidning.

Stefan Hegenius

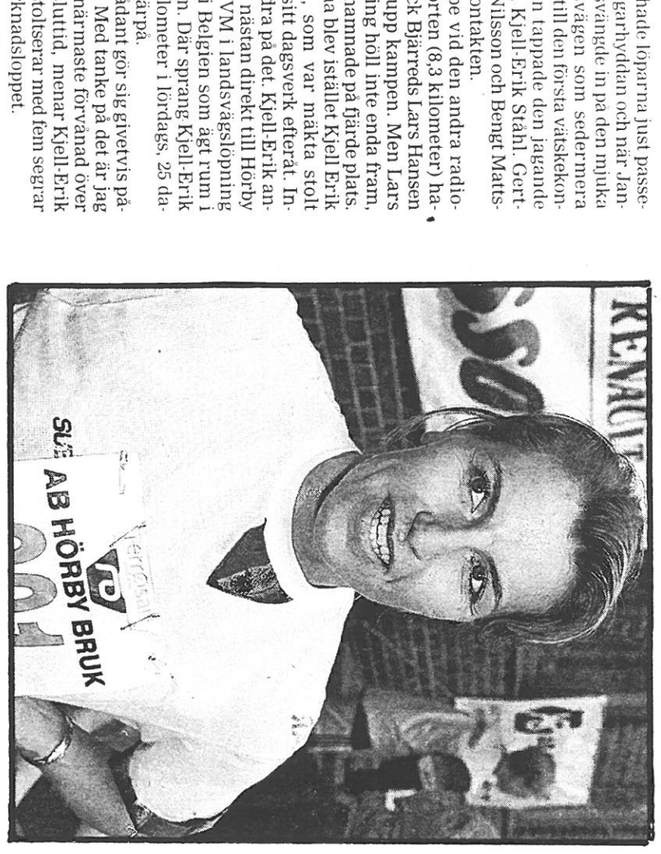

FJÄRDE RAKA. I en klass för sig står MAI:S Sara Romé som vann Marknadsloppet för fjärde året i följd.

FOTO: MATS HERRSTRÖM

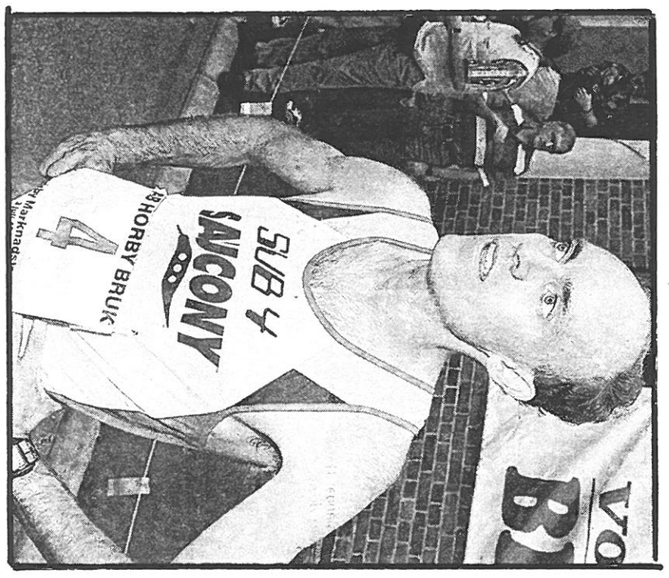

OBERÖRD. Jan-Erik Arvidsson, IK Pallas, tog sin första seger någonsin i Marknadsloppet. Och vid målgången såg segraren i det närmaste helt oberörd ut.

SKÅNSKA DAGBLADET — MELLANSKÅNE — LOKAL-SPORT — Lördag 15 juni 1996

Skånsk löparelit till Hörby

Mesta vinnarna kommer till start i årets "Marknadslopp"

HÖRBY

Femfaldige segraren Kjell-Erik Ståhl kommer, så gör även Gert-Inge Nilsson och Bengt Mattsson som båda vunnit loppet fyra år i rad. Mycket pekar dessutom på att vårens succéman Jan-Eric Arvidsson finns på startlinjen. Och förmodligen också trefaldiga segrarinnan Sara Rome...

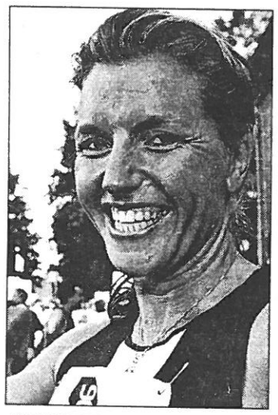

EN VINNARE. Tre år i rad har Sara Rome vunnit Hörby. Det kan bli ett fjärde i år...

Det är med andra ord dukat för en verklig löparfest vid årets upplaga av "Marknadsloppet" i Hörby onsdagen den 3 juli.

Dit kommer nämligen den absoluta eliten av de skånska elitlöparna.

Sedan en tid tillbaka har arrangörerna haft klart med trion Kjell-Erik Ståhl, Gert-Inge Nilsson och Bengt Mattsson. Nu lutar det åt att också Jan-Eric Arvidsson från IK Pallas kommer till start. Han är i sitt 35-åriga livs verkliga toppform, har vunnit så gott som alla seniortävlingar i vår. Stod i särklass vid stadslöpningen "Allö runt" i Kristianstad på onsdagskvällen.

Efter loppet förklarade Jan-Eric:

– Jag kommer gärna till Hörby. Men valet står mellan "Marknadsloppet" och ett lopp i Köpenhamn samma kväll. Så har det varit de sista åren och

(forts →)

TOPPTRIO. De här tre skånska elitlöparna kommer alla till Hörby och "Marknadsloppet" i Hörby. Fr.v. femfaldiga vinnaren Kjell-Erik Ståhl, Bengt Mattsson, som vunnit fyra gånger samt vårens succéman i skånska terränglopp, Jan-Eric Arvidsson.

FOTO: EJE BERNDTSSON (BILDEN FRÅN 1989)

SKÅNSKA DAGBLADET

det är anledningen till att jag inte varit med i Hörby.

Kjell-Erik Ståhl är Hörbyloppets "meste" vinnare med fem triumfer. Segern i fjol smäller högst för detta löparfenomen, som i år fyllt 50. Han tränade upp snabbheten i "Allö runt", var där sexa.

Tre dagar före "Marknadsloppet" ställer Kjell-Erik upp i VM i landsvägslöpning i Brysssel, men skall vara hemma i god tid före marknaden i Hörby.

ÄR PÅ GÅNG

I fjol tvingades Gert-Inge Nilsson lämna återbud på grund av en skada.

Men nu är han på gång igen, har vunnit flera av vårens långlopp. Bland annat "Ellingerundan" i Eslöv och "Gullviveloppet" i Brösarp.

Gert-Inge debuterade i Hörby 1991 och blev snart publikens favorit.

1983 gjorde Bengt Mattsson debut i "Marknadsloppet", då i M 22-klassen och var trea. Första segern kom 1986 och den följdes av ytterligare tre på raken vilket gjorde honom till det stora "affischnamnet" innan klubbkamraten Gert-Inge Nilsson "tog vid" 1991.

De senaste årens toppduo i den kvinnliga seniorklassen finns på startlinjen också i år.

Men ett litet frågetecken finns fortfarande för trefaldiga segarinnan Sara Rome i MAI.

STARK DUO

Klart är däremot att hennes klubbkamrat Ann Bettner, bosatt i Harlösa, kommer. Hon har haft stora framgångar i vår, tog bl.a. silver i lagtävlingen vid terräng-SM, var tvåa i "Springtime" i Helsingborg och trea i "Allö runt", där för övrigt Sara vann.

Den kvinnliga juniorklassen (K 22) brukar vara glest besatt. Men de senaste åren har den haft ett framtidslöfte i toppen. Linda Bjuremar från Tyringe, men sedan i fjol tävlande för Vittsjö GIK, vann både 1993 och 1995. I år har Linda gått starkt framåt med ett DM-guld i juniorterrängen och en meriterande tredjeplats efter Ann Bettner bland elitjuniorerna i "Springtime".

Det är med andra ord upplagt för ett högklassigt "Marknadslopp" i Hörby den 3 juli.

Sven-Åke Persson

• SKD 96-06-15 •

SYDSVENSKA DAGBLADET
MELLANSKÅNE

Tuffaste kampen i loppets historia väntas

Trekejsarslaget har fått en ny utmanare. Det blir inte tre utan fyra man som väntas slåss om segern när klassiska Marknadsloppet i Hörby avgörs i morgon.

Tre har redan skördat stora triumfer genom åren i tävlingen:

- Veteranen Kjell-Erik Ståhl från Hässleholm har fem vinster.
- Bengt Mattsson, som numera tävlar för FK Göingarna i Osby, har fyra segrar.
- Gert-Inge Nilsson från Härlöv har likaledes fyra triumfer.

Alla tre är anmälda till morgondagens tävling. Men de kommer att få hård konkurrens av Pallas Jan-Erik Arvidsson.

– I stället för ett trekejsarslag blir det en kvartett som kommer att sätta färg på loppet. Jan-Erik har imponerat stort den här våren och har vunnit åtta långlopp. Vi har aldrig tidigare haft tuffare konkurrens i loppets historia, konstaterar Marknadsloppets presschef Sven-Åke Persson.

Damklassen är som vanligt tunnare. Sara Romé har vunnit utan besvär de tre senaste åren och gör det även den här gången.

– Men vi har fått bättre bredd i damklassen. Sara får motstånd av klubbkompisarna Ann Bettner och Malin Johansson från MAI i Malmö. Vidare ställer tvillingsystrarna Malin och Mara Persson från Härlöv upp. En intressant start gör också Lina Bjuremar från Vittsjö, säger Sven-Åke.

När startskottet går i morgon vid Lågehallen är det 26:e året i följd som Marknadsloppet arrangeras.

Deltagarrekordet på 1 088 löpare härrör från 1994.

– Frågan är om vi slår rekordet i år. Vi har i dag 725 löpare anmälda. Av erfarenhet vet vi att det kommer in bortåt trehundra till i efteranmälningar.

Start för tävlingsklasserna på den 12,6 km långa banan blir det kl 19. Redan kl 18 är det tid för ungdomsklasserna att ge sig iväg.

PEDER JOGSTAD

• SDS 96-07-02 •

SKÅNSKAN RIKS
SPORTEN
Torsdag 4 juli 1996

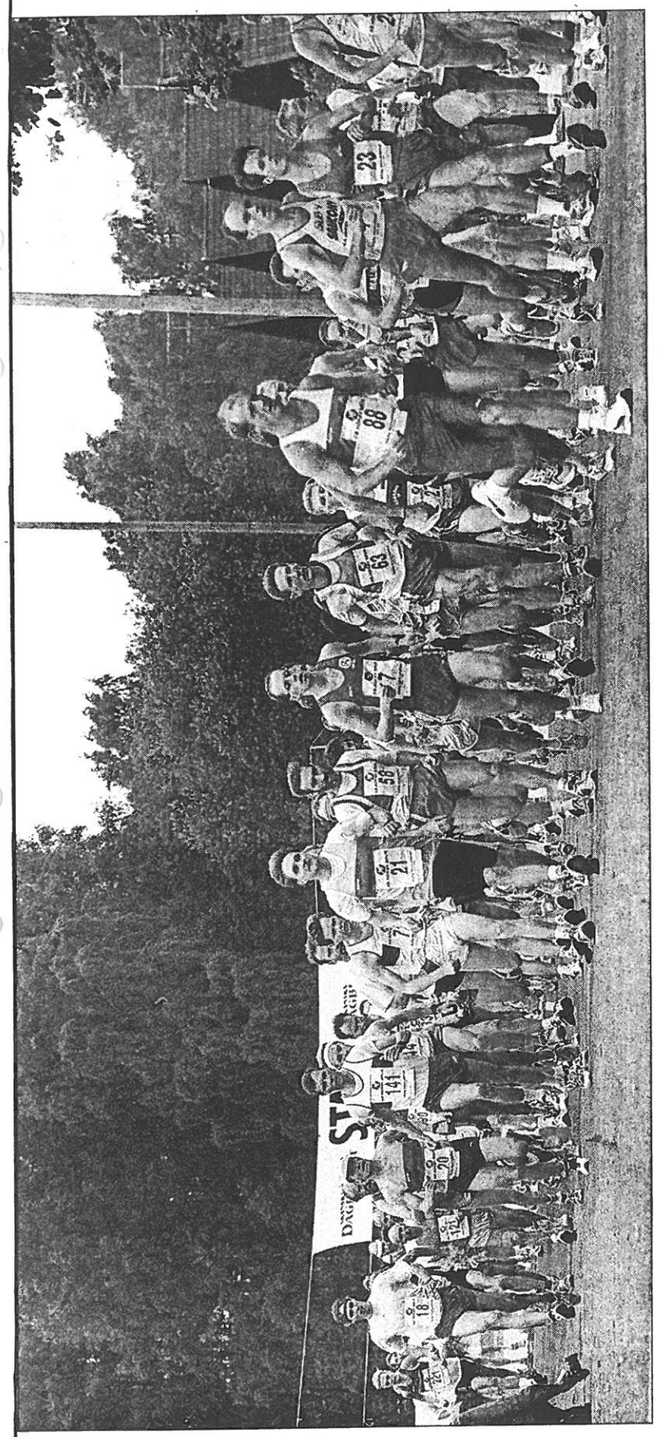

FOTO: MATS HERRSTRÖM

STARTSKOTTET HAR GÅTT. Deltagarna i 26:e upplagan av Marknadsloppet i Hörby ger sig av.

DUBBELT MALMÖ I HÖRBY

HÖRBY

Jodå, favoriterna infriade förväntningarna när det 26:e Marknadsloppet i Hörby avgjordes på onsdagskvällen.

Det blev mycket riktigt Jan-Erik Arvidsson, IK Pallas och Sara Romé, Malmö AI som segrade i herr respektive damklassen. Dubbelt malmöitiskt således.

Jan-Erik sprängde målsnöret med tiden 39.54, såg i det närmaste oförskämt fräsch ut i målfållan. Det här var hans andra lopp i Hörby och den första segern. Jan-Erik har för övrigt imponerat stort i de svenska långloppen den här säsongen. Segern i Hörby var hans nionde i ordningen. Dessutom gjorde Jan-Erik utmärk-

OHOTAD

Nu var aldrig Pallas-löparen direkt hotad. Tvåan och fjorårssegraren Kjell-Erik Ståhl var 42 sekunder efter.

Din egen förklaring till framgångarna, Jan-Erik?

– Att jag varit hel den här säsongen.

ta 14.27 på 5000 meter på Stockholm Stadion för knappt två veckor sedan.

Marknadsloppet i Hörby

GLL (forts)

29	OLUND ELSA	LARKARMOTT.VÅRDCENTR
30	JONSSON LENA	A
31	WAHLGREN CATHAKINA	ANGELHOLMS IF
32	NYSTRÖM ANNA-MARIA	OK KONTINENT
33	MALM CATARINA	MARKARYDS FK
34	ANDERSSON AGNE	VÄSTERSTADS PASTORAT
35	WENNFALK INGVAR	BIL MÅNSSON I SKÅNE
36	NILSSON JAN	BIL MÅNSSON I SKÅNE
37	BERTILSSON BETTY	HÖRBY PASTORAT
38	BRORSSON TORSTEN	BIL MÅNSSON I SKÅNE
39	RISBERG RONNY	VÄSTERSTADS PASTORAT
40	DAHLGREN ELLA-MAJ	KLARINDER AB
41	SJÖHOLM DAN	RINGSJÖ OK
42	ANDERSSON EVA	SVENKÖPS DAMGYMPA
43	SVENSSON ELIN	FÖR.STOCKA FRITID
44	PERSSON ANNA	HÖÖR
45	OLSSON ALLI	HÖRBY
46	HENNINGSSON BOEL	HÖRBY
47	OLSSON ALICE	HÖRBY
48	LOVÉN PER	HÖRBY
49	JÖNSSON HENRIK	HÖRBY
50	LENANDER CHRISTINA	HÖRBY PASTORAT
51	LOVEN LINDA	BIL MÅNSSON I SKÅNE
52	NILSSON HANS	BIL MÅNSSON I SKÅNE
53	ANDERSSON LENNART	BIL MÅNSSON I SKÅNE
54	OLANDER JOHAN	HÖRBY
55	LINDEBERG LARS	RINGSJÖ OK
56	SCHUMAN ULLA	BIL MÅNSSON I SKÅNE
56	OLSSON INGVAR	LINDERÖD
58	SVENSSON LENNART	BIL MÅNSSON I SKÅNE
59	NIMÅKER MARIANNE	BIL MÅNSSON I SKÅNE
59	HANSSON ANKI	BIL MÅNSSON I SKÅNE
61	NIMÅKER BENGT-ÅKE	ESLÖV
62	LOVÉN MARGARETA	BIL MÅNSSON I SKÅNE
63	KRISTENSSON JOHAN	OK TORFINN
64	PERSSON KARIN	VÄSTERSTADS PASTORAT
65	HELLSTRÖM UNDINE	VÄSTERSTADS PASTORAT
66	OLSSON HARRY	VÄSTERSTADS PASTORAT
67	HANSSON LENA	BIL MÅNSSON I SKÅNE
67	HANSSON ANDRE	HÖRBY
69	HANSSON BO	HÖRBY
70	STEFANSSON AGNETA	VÄSTERSTADS PASTORAT
71	NILSSON ASTA	VÄSTERSTADS PASTORAT
72	ROOTH ELSY	HÖRBY PASTORAT
73	STENBECK ANN-CATHRIN	HÖRBY PASTORAT
74	INGEMANSSON ULLA	BRÖSARP
75	CARLSSON L ENA	HÖRBY

UTLOTTADE PRISER
I MOTIONSKLASSERNA

Klass MM: Mattias Andersson, Höörs Kanotklubb, Uno Nilsson, Almers Gymnasium, Alvin Nilsson, Svedala Arbrå, Sven Ingvar Andersson, Hörby, Magnus Fridh, IK Sjukvården i Ystad, Magnus Hansson, Eslövs FK, Göran Svensson, Extraco, Mikael Olsson, Friskis o Svettis, Pär-Ola Pettersson, FK Snapphanarna, Lars-Åke Jeppsson, FK Åsen, Niklas Persson, Bil Månsson i Skåne, Göran Månsson, Bil Månsson i Skåne, Jonny Persson, Stockamöllans IF, Göte Persson, Posten i Hörby, Dan Svensson, Gambro IF, Per Ove Olofsson, Gambro IF, mats Rosberg, Tetra Pak IF, Tomas Olsson, Hörby, Anders Jönsson, Staffanstorp, Hans Jönsson, Malmö, Göran Rastamo, Malmö Spårvägars IF, Kay Nero, Kristianstad, Mikael Lathi, FK Snapphanarna, Stefan Larsson, Friskis o Svettis, Claes Andersson, Munka Ljungby, Tommy Tillström, Hörby FF, Peter Alexandersson, Höörs kanotklubb.

Klass MK: Ulrica Bertilsson, Höör, Charlotte Larsson, Halmstad, Helena Mårtensson, Telia IF.

Klass MMK: Lennart Bengtsson, S:t Olof, Inge Andersson, Elektrolux, Höör, Sten Johansson, Nordvalls AB, Håkan Andersson, Nordvalls AB, Kjell Olsson, Teracom Components AB, Hans Dahlén, Teracom Components AB, Tommy Nilsson, Åkarp, Mikael Månsson, Bil Månsson i Skåne, Rolf Andersson, Bil Månsson i Skåne, Jonas Jeppsson, PLM IF, Kjell Nilsson, Ryssbergets IK, Jörgen Malmgren, Höör, Kurt Hansen, OK Tuvan, Peter Åkesson, Råby FK, Joakim Nilsson, IK Lågan, Bertil Nilsson, Höör, Lennart Svensson, Volvo Excavators IF, Per Hansson, JFF Malmö, Bengt Ivarsson, OK Tyringe, Rickard Larsson, Lomma, Krister Hansson, Härlövs IF.

Klass MKK: Madeleine Hansson, Arlöv, Lena Persson, Alfa-Laval Thermal, Carina Olsson, Linderöds IF, Kerstin Olsson, Friskis o Svettis, Carina Persson, Hörby kommun, Catharina Carlbom, Tandläkarhuset, Emma Sandberg, Hässleholm, Ann-Christine Moberg, Andrarums IF, Britt-Marie Börjesson, Börjessons Bil och Traktor, Helén Persson, Hörby, Lena Friberg, Telia IF, Helén Berggren, Hörby, Viola Svensson, Ryssbergets IK, Annica Bryhagen, Kristianstads Sparbank, Annette Paulsson, OK Kompassen, Ann-Margret Swärd-Nilsson, Hörby, Ulla Persson, Sjöbo, Ann-Christin Molin, Hörby, Karin Persson, OK Tyringe.

Klass GLL: Ronny Risberg, Västerstads pastorat, Hans Nilsson, Bil Månsson i Skåne, Lennart Andersson, Bil Månsson i Skåne, Anki Hansson, Bil Månsson i Skåne, Bo Hansson, Hörby, Marianne Nyhlén, Vårdcentralen, Lena Davidsson, Ryssbergets IK, Per Lovén, Hörby.

SPARBANKEN
Färs & Frosta Sparbank

SKÅNSKA DAGBLADET
EN TIDNING ATT LEVA MED

HÖRBY

0415 – 140 00
Fax
0415 – 132 89
Västergatan 3
Box 63
242 21 Hörby

Redaktörer
MONA FORSELL
Bostad
040 - 97 27 43
ANDERS ISBERG

Annonser och expedition
9-13, 13.30-17
0415 – 140 00

Annonskonsulent
GÖRAN NILSSON

Om tidningen uteblir ring Tidningsbärarna
0413 – 160 55

SKÅNSKA DAGBLADET
MELLANSKÅNE

Göte seg i långa loppet

HÖRBY

Flera företag i Hörby ökar sina insatser i Marknadsloppet, bland dem Posten som i år ställer upp med två lag. På startlinjen står som vanligt lantbrevbäraren Göte Persson, för 24:e gången i rad.

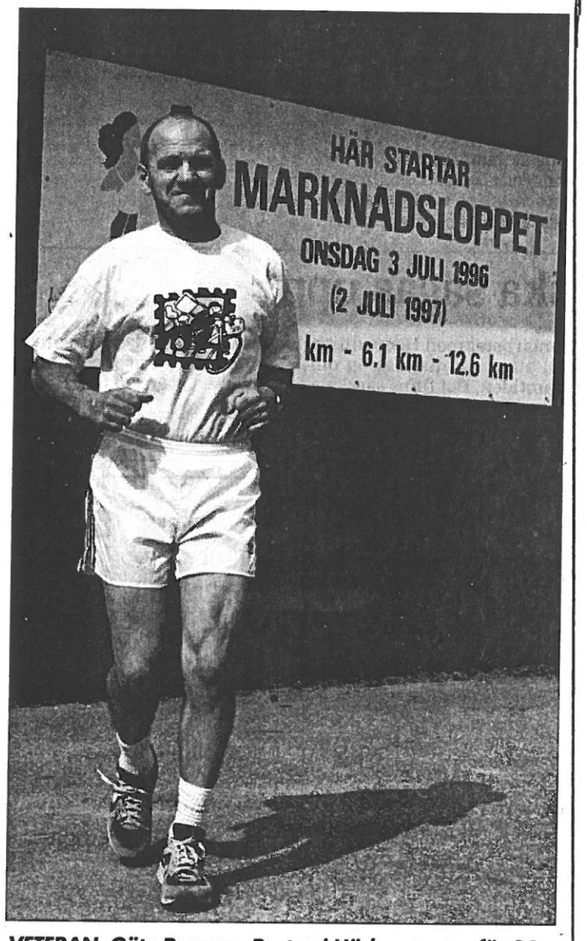

VETERAN. Göte Persson, Posten i Hörby, startar för 24:e gången i Hörby Marknadslopp.

FOTO: SVEN-ÅKE PERSSON

Ju fler lag ett företag ställer upp med, desto större är chansen till det lockande förstapriset, "Resan för tre" med prislappen 3 000 kronor, som kommer att delas ut av kommunalrådet Kjell-Åke Persson som avslutning på löparfesten den 3 juli.

Posten i Hörby har under alla "Företagsutmaningens" sex år haft med ett lag. I år blir det två ,varav ett har Göte Persson som ankare på långa banan, 12,6 kilometer.

– När Marknadsloppet startade 1971 var det fotboll som gällde för mig, berättar Göte, då vi träffas på startplatsen utanför Lågehallen.

– Jag kom med i det tredje loppet 1973 och sedan har det gått av bara farten. Först sprang jag för Hörbykorpen, men då "Företagsutmaningen" togs in på programmet blev det naturligtvis Posten på tröjan, avrundar Göte, innan det bär iväg ut på kvällens träningsrunda.

Förra året ställde Hörby pastorat upp med två lag.

– Vi gör samma satsning i år, rapporterar Ulla-Maria Nilsson, entusiastisk pådrivare och lagkapten.

– Bägge lagen startar på 3,4 kilometersbanan och ser ut så här: Lag 1: Betty Bertilsson, Marie Andersson och Elsy Rooth. Lag 2: Christina Lenander, Torrid Bengtsson och Ann-Katrin Stenbeck.

Själv startar Ulla-Maria på Lilla Marknadsloppets sexkilometersbana och är därmed en stark reserv och någon i "Gå-Lunka-Löp"-lagen skulle bli sjuk.

På Telia jobbar Ulla-Marias man Bertil Nilsson - löpstark skidlöpare med många Marknadslopp i benen. Han sprang förra året långa banan på utmärkta 50.28, vilket gav en 23:e plats balnd de 282 motionärerna i klass MM (motion män).

På Atos Medical är det just nu ordspråket "tredje gången gillt" som gäller. De optimistiska tongångarna kommer från trion Christel Gustavsson, Jan Clarén och Mia Nilsson, som startar för just tredje gången.

Torsdagen den 20 juni ska anmälningarna till Företagsutmaningen vara Frosta OK tillhanda. Då återstår 14 dagar till den anrika tvådagarsmarknaden i Hörby.

Sven-Åke Persson

SYDSVENSKAN — MELLANSKÅNE
ONSDAG 3 JULI 1996
SYDSVENSKAN

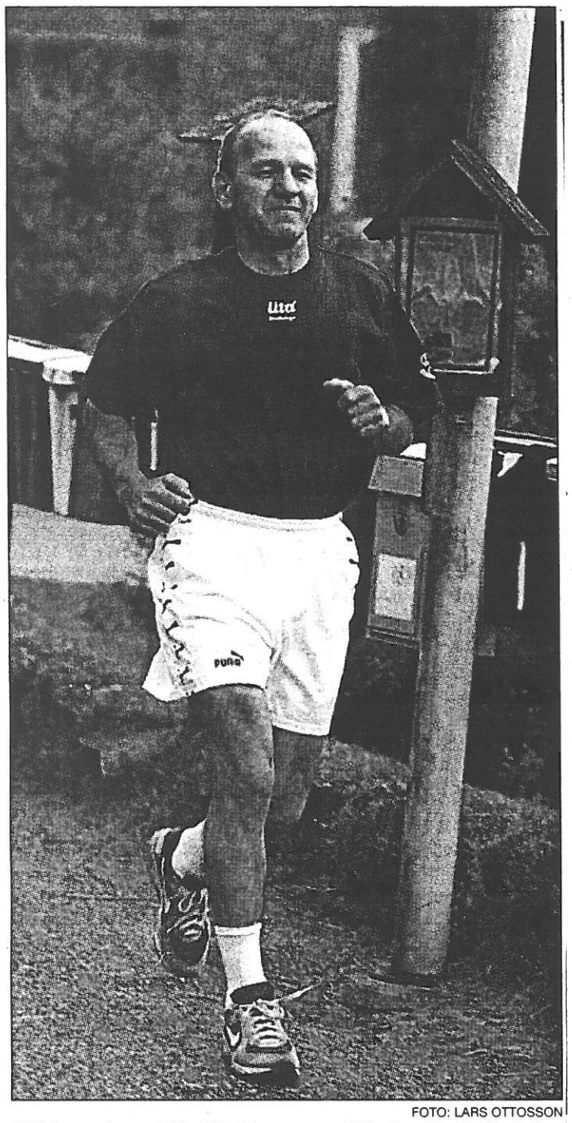

FOTO: LARS OTTOSSON

I Hörby med omnejd är Göte Persson en välkänd profil – i kväll gör han sin 24:e start i Marknadsloppet.

Brevbäraren som inte tappat formen

Göte Persson springer Marknads-loppet för 24:e gången

Namn: Göte Persson
Ålder: 57
Bosatt: Osbyholm
Yrke: Lantbrevbärare
Aktuell: Doldis som gör sin 24:e start i Marknadsloppet i Hörby i kväll
Familj: Fru Anna-Lisa, sönerna Anders och Thomas
Hobby: Dömer korpfotboll
Favoritmat: Äter allt med god aptit
Favoritsport: Fotboll
Fotbollsidol: Gunnar Gren

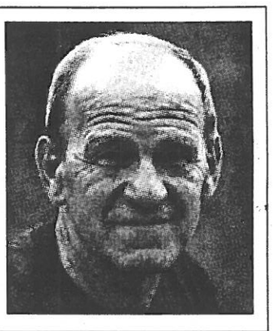

OSBYHOLM.

I kväll är han på god väg att bli en av de stora profilerna i Marknadsloppet i Hörby. Men Göte Persson från Osbyholm kommer inte att ha någonting med tätstriden att göra.

– Jag är nöjd om jag kravlar mig i mål strax under timmen, säger han.

Någon har sagt om Göte Persson att han är Hörbys ende springande lantbrevbärare. Det må vara hur som helst i dessa bilburna tider när även postgången har rationaliserats.

Det som just nu gäller är att veteranen Göte i kväll gör sin 24:e start av 26 möjliga i Marknadsloppet.

– Det är lätt att vara efterklok, men hade jag vetat redan från början att Marknadsloppet är så förbaskat trevligt så hade jag varit med redan i premiären, försäkrar han med ett leende.

Den som kan ta åt sig äran av att Göte blev biten är nuvarande tävlingschefen Sven Andersson.

– Det var Sven som övertalade mig att prova och sedan var jag fast.

Loppen är heliga

Göte har alltid sprungit i motionsklassen och kommer att göra så även i kväll.

– Mitt personbästa lyder på strax under 51 minuter och sattes redan 1983.

Tro nu bara inte att Göte Persson är någon träningsnarkoman.

– Skäms för att säga det men under vintern blir det inte många träningsrundor. Men jag brukar ta mig i kragen när våren kommer.

Om nu inte Göte har riktigt full pott i Marknadsloppet så har han stället sprungit samtliga 24 upplagor av Bokskogsrundan utanför Malmö.

– Bokskogsrundan och Marknadsloppet är heliga för mig. Finns det tid över ställer jag också upp i Göteborgsvarvets halvmara.

Göte Persson har inget förflutet som friidrottare i unga år.

– För mig var det fotboll som gällde. Höll till på mittfältet i reservlaget i Hörby Boif i många år.

Härlig stämning

Fråga Göte vad det är som är så lockande med Marknadsloppet och han svarar:

– Stämningen med mycket åskådare runt banan är speciell. Att det är något av hemmaplan för mig gör inte saken sämre. Det är många som hejar och bär fram mig trots att benen kan vara blytunga. Det känns härligt!

PEDER JOGSTAD

P 10 (forts.)

7	OLSSON MARC	LINDERÖDS IF	15.57
7	HANSSON NIKLAS	VAGNSHÄRADSSPORTKLUBB	15.57
9	NILSSON ANRÉ	HELENEHOLMS IF	16.00
10	MALMGREN ALEXANDER	HÖRBY	16.05
11	BJUREMAR JOHAN	TYRINGE SK69	16.28
12	NILSSON MATTIAS	HÖÖR IS	16.52
13	NILSSON ZEBASTIAN	HAIS	17.11
14	REINHOLDSSON MARCUS	LINDERÖDS IF	17.32
15	TROEDSON OSCAR	LÖBERÖD	18.11
16	SERVIN JOEL	HÖRBY	18.25
17	SVENSSON SIMON	RYSSBERGETS IK	18.40
18	JACKSON SAMUEL	LUND	18.52
19	ANDERSSON JESPER	TELIA IF	19.04
20	NILSSON VIKTOR	FK GÖINGARNA	19.20
21	HUGOSON ANDREAS	BJÖRNSTORPS IF	20.53
22	NILSSON HENRIK	HUARÖD	24.12
23	PERSSON FREDRIK	HÖÖR	26.19
24	PERSSON JOAKIM	HÖÖR	26.38

P 8 (Pojkar f. 88 eller senare)

1	LJUNGDAHL SEBASTIAN	HJÄRNARPS GIF	14.54
2	LINDEBERG PATRIK	RINGSJÖ OK	17.03
3	MORTIÉR ROGER	HÖRBY MOTOCROSS	17.12
4	NILSSON ALEXANDER	BURLÖVS KORPEN	17.27
5	TAPPER OLA	BJÖRNSTORPS IF	19.21
6	HOLMGREN KIM	OSBY	19.54
7	OLSSON PIERRE	LINDERÖDS IF	20.13
8	SVENSSON FILIP	A	20.17
9	MATTSSON SEBASTIAN	HÖRBY	20.30
10	CARLBERG MARCUS	HÖRBY	20.41
11	HUGOSON JOAKIM	BJÖRNSTORPS IF	21.30
12	LUNDQVIST JONATAN	KÄVLINGE GIF	22.31
13	ANDERSSON ROBIN	TELIA IF	22.49
14	SJÖHOLM RICHARD	RINGSJÖ OK	25.49
15	NILSSON DAVID	ÖSTRA SALLRUPS GF	27.40
16	LINDEBERG MARTIN	RINGSJÖ OK	32.26
17	CARLSSON ADAM	RINGSJÖ OK	33.53

F 12 (Flickor f. 84 - 85)

1	EDVARDSSON LINA	HLM ALLM IDROTTSSÄLLSKA	14.16
2	BENGTSSON TINA	HARLÖVS IF	14.59
3	SVENSSON LISA	FK GÖINGARNA	15.43
4	NILSSON LOTTA	FK GÖINGARNA	15.44
5	KORHONEN NADJA	A	16.19
6	IVARSSON CAROLINE	SIMRISHAMNS AIF	16.31
7	HUGOSON ULRIKA	BJÖRNSTORPS IF	18.14
8	NEGENDAUK SOFIA	HÖRBY BRUK IF	18.26
9	PLATA LIGA	LETTLAND	19.59
10	NILSSON LINDA	FROSTA OK	20.06
11	HÅKANSSON CARIN	HÖRBY	21.06
12	ANDERSSON EMMA	PRAKTIKERTJÄNST AB UG	21.42
13	LINDH PERNILLA	HÖÖR KANOTKLUBB	23.12
13	FRANKLIN JENNY	BILLINGE	23.12
15	PERSSON SANDRA	HÖRBY	25.07
16	FONDELL SARA	LINDERÖDS IF	25.14
17	STJÄRNKVIST SARA	HÖÖR	25.36
18	OLSSON MONIKA	LBC ESLÖV/HÖRBY	30.48
19	VENDLER SANDRA	LBC ESLÖV/HÖRBY	30.50

F 10 (Flickor f. 86 - 87)

1	SÄVESTRAND PERNILLA	GKIK	13.37
2	ANDERSSON EMELIE	OK TUVAN	16.55
3	BIÄRSJÖ ANNA	HUARÖD	18.31
4	NILSSON MARTINA	LÖVESTAD IF	19.26
5	HUGOSON JESSIKA	BJÖRNSTORPS IF	21.40
6	TAPPER ÄSA	BJÖRNSTORPS IF	21.41
7	NYSTRÖM NINA	OK KONTINENT	23.16
8	CARLSSON FRIDA	RINGSJÖ OK	23.29
9	HANSEN ANNA	OK TUVAN	24.48
10	OLSSON JESSICA	HÖRBY TAXI AB	25.06
11	ANDERSSON ELLEN	HÖRBY TAXI AB	25.07
12	STRÖM FRIDA	HÖRBY	25.58
12	ANDERSSON ELIN	HÖRBY	25.58
14	ERIKSSON AXELINA	HÖRBY	26.21
14	NILSSON KATRIN	HÖRBY	26.21

F 8 (Flickor f. 88 eller senare)

1	NILSSON SANDRA	LÖVESTAD IF	17.13
2	NYBERG MALIN	FK GÖINGARNA	23.30
3	BIÄRSJÖ ELNA	HUARÖD	26.56
4	STJÄRNKVIST ANNA	HÖÖR	28.37
5	PETERSSON JANNIKA	BOALTS PRESENT O TRYCK	34.03
6	NILSSON LINDA	HÖRBY	41.13
7	INGEMANSSON MALIN	BRÖSARP	41.14
8	WILLIAMS MATILDA	BRÖSARP	41.15

GÅ LUNKA LÖP ¤ 3,4 km .....

1	BENGTSSON ANDERS	HÄRLÖVS IF
2	NILSSON DOUGLAS	SATSERUPS GF
3	LINDEBERG INA	HÖRBY KOMMUN
4	LINDGREN GÜNTER	ESLÖV
5	LINDAHL ANN-KRISTIN	RYSSBERGETS IK
6	ANDERSSON ULLA	ESLÖV
7	PERSSON BERTIL	VÄSTERSTADS PASTORAT
7	BACKE FRITJOF	VÄSTERSTADS PASTORAT
9	BENGTSSON SUSSI	KÖPINGEBRO
10	PERSSON ULLA	ESLÖV FK
11	SANDBERG NINA	HÄSSLEHOLM
12	NYBERG SOFIA	HÖRBY
13	IVARSSON INGER	ESLÖV
14	DAVIDSSON LENA	RYSSBERGETS IK
15	ANDERSSON MARIE	HÖRBY PASTORAT
16	HANSSON MADELEINE	ARLÖV
17	NYHLÉN MARIANNE	LÄRKARMOTT.VÅRDCENTR
18	OLSSON ANNIKA	HÖRBY TAXI AB
19	MORTIÉR JOHN	HÖRBY MOTOCROSS
20	LIWING KARIN	HÖRBY KOMMUN
20	OLSSON ANN KRISTIN	HÖRBY KOMMUN
22	KLARINDER ULLA	KLARINDER AB
23	SANDSTRÖM ANNIKA	SJÖBO
24	ÅKESSON PETRA	SJÖBO
25	CARLSSON ÄSA	SJÖBO
26	NYSTRÖM KEVIN	OK KONTINENT
27	GUNNARSSSON KARIN	LÄRKARMOTT.VÅRDCENTR
28	NILSSON MIKAEL	ÄNGELHOLMS IF

(forts.)

● Marknadsloppet i Hörby

● Marknadsloppet i Hörby

MKK (forts.)

123	SCHUMACHER SONJA	ARLOV	39.25
124	BJÖRK MAJVI	FOSTEN HÖRBY	40.19
125	PERSSON KARIN	OK TYRINGE	40.23
126	ANDERSSON IRENE	HÄSSLEHOLM	40.40
127	EKMAN KARIN	MALMÖ	41.39
128	ANKI PERSSON	HÖRBY	41.50
129	CARLSSON CAMILLA	HÖRBY	42.12
130	LINDH ANN-MARIE	HÖRBY	42.42
131	FRIDH KRISTINA	ESLÖV	42.45
132	RISBERG MONICA	SKÅNE MEJERIER HÖRBY	42.47
133	GERTSSON ANN-KRISTIN	KLUBB GUSTAV KRISTIANST	42.54
134	BRYHAGEN JOHANNA	DEGEBERGA	43.04
135	NILSSON LOUISE	MALMÖ OK	43.39
136	BLOMDAHL SIV	KLUBB GUSTAV KRISTIANST	44.32
137	SERVIN INGA-LILL	HÖRBY	46.36
138	ZAAR INGA	TRELLEBORG	53.16
139	KARLSSON EVA	HÖRBY	60.50

CAN CAN --LOPPET ¤ 3,4 km .....

P 12 (Pojkar f. 84 - 85)

1	FROSTMYR TORBJÖRN	STAFFANSTORPS AI	12.47
2	ROSBERG AXEL	VEBERÖD	13.01
3	NILSSON OSKAR	RÄBY FK	13.04
4	LEWIS-JONSSON JOEL	HSOK	13.08
5	NYBERG JONAS	FK GOINGARNA	13.16
6	NILSSON ANDREAS	HAIS	13.23
7	NILSSON JÖRGEN	HARLÖSA	13.26
8	KRISTENSSON ANDREAS	OK TORFINN	13.29
9	HULTGREN JONAS	RYSSBERGETS IK	14.01
10	OLSSON NIKLAS	HÄRLÖVS IF	14.07
11	JANSSON DAVID	SÄVEDALEN AIK	14.28
12	PERSSON PETTER	FK SNAPPHANARNA	14.49
13	HÅKANSSON DAVID	OK GYNGE	14.53
14	NILSSON JONAS	HÖÖR IS	14.58
14	LJUNGDAHL EMIL	HJÄRNARPS GIF	14.58
16	KLUGE MATTIAS	KÄVLINGE	15.23
17	ÅKESSON OLA	YSTAD	15.25
18	HANSSON JONAS	HÖÖR	15.55
19	ÅKESSON ERIK	OK TUVAN	16.29
20	LINDH HENRIK	MAGLASÄTE IF	16.56
21	TAPPER BJÖRN	BJÖRNSTORPS IF	16.57
22	SANDERBERG EMIL	HÄSSLEHOLM	16.58
23	LUND ERIK	LÖNSBODA SK	17.12
24	SAHLIN ROBERT	SÖDRA SANDBY	17.58
25	OLSSON FILIP	RINGSJÖ OK	19.12
26	ANDERSSON SEBASTIAN	ÅHUS	19.38
27	OLSSON TOBIAS	HÖRBY	21.11
28	PERNTON TOMMY	HÖÖR	21.48
29	HANSEN ANDREAS	OK TUVAN	24.29

P 10 (Pojkar f. 86 - 87)

1	NYBERG OLA	FK GOINGARNA	14.03
2	KRISTENSSON MIKAEL	OK TORFINN	14.04
3	ROSBERG VIKTOR	VEBERÖD	14.06
4	SVENSSON MARKUS	RYSSBERGETS IK	14.38
5	OLSSON JAKOB	RINGSJÖ OK	15.23
6	EDVARDSSON DANIEL	HLM [illegible]LM IDROTTSSALLSKA	15.36

(forts.)

MKK (forts.)

61	HANSSON EVA	HÖÖR	33.26
62	OLSSON CARINA	LINDERÖDS IF	33.32
63	SVENSSON ILONA	GAK ENIGHET	33.40
64	MAGNUSSON MARIA	HÖRBY KOMMUN	33.41
65	ANDERSSON SONJA	SKÅNSKA DAGBLADET	33.44
66	BRYHAGEN ANNICA	KRISTIANSTAD SPARBANK	33.50
67	ROS-MARIE ERICSSON	JFF MALMÖ	34.02
68	SVENSSON VIOLA	RYSSBERGETS IK	34.11
69	KARLSSON BRITT	DEGEBERGA	34.19
70	JÖNSON BRAUN JENNY	ESLÖV	34.24
71	OLSSON ROS-MARIE	ANDRARUMS IF	34.26
72	BIRGERSSON MONIKA	HÄSSLEHOLM	34.30
73	PERSSON ULLA	SJÖBO	34.32
74	NILSSON ELSY	ÖSTERLEN SJUKVÅRDSDISTR	34.35
75	GYLLANDER LINDA	ESLÖV	34.40
76	SÖDERBERG ÅSA	HÖRBY BRUK IF	34.49
77	JOHANSSON ZEANETTE	HÖRBY	34.50
78	PERSSON CARINA	HÖRBY KOMMUN	34.57
79	RESLOW CHRISTINA	BJÖRNSTORPS IF	35.02
80	GÖRANSSON SUSANNE	GRUBITS BYGGSERVICE	35.05
81	WITZELL ANNIKA	BÄRSEBACK	35.06
82	BERGGREN HELEN	HÖRBY	35.07
82	LINDSTEN ANNA-MARIA	LUND	35.07
84	ANDERSSON KATRIN	SVALÖV	35.08
85	HANSSON ANN-MARIE	TROSA FRISKIS O SVETTIS	35.15
86	PAULSSON ANNETTE	OK KOMPASSEN	35.16
87	LENNARTSSON HELENA	TERACOM COMPONENTS AB	35.19
88	RUNDGREN KERSTIN	HOLMA HÖÖR	35.25
89	BRANDT INGELA	HARALD NILSSON BYGG	35.38
90	HULTBERG ELSMARIE	RÄBY REKARNE FIF	35.41
91	FRIBERG LENA	TELIA IF	35.52
92	MOLIN CAMILLA	HÖRBY KOMMUN	35.59
93	NORBERG BIRGITTA	HÖRBY	36.09
94	GRUNDEMARK LISE LOTT	KLUBB GUSTAV KRISTIANST	36.10
95	OLSSON KARIN	ESLÖV	36.13
96	ARNESSON KARIN	SKILLINGE TC	36.14
97	WINSNES GERD	BJÄRRED	36.15
98	PETTERSSON ULLA	BJÄRRED	36.21
99	ANDERSSON CHARLOTTA	HÖRBY	36.25
100	WILHELMSSON EVA	PRAKTIKERTJÄNST AB UG	36.31
101	OVESSON GUNNEL	HÖRBY KOMMUN	36.32
102	ANDERSSON CARINA	HÖRBY	36.34
102	INGEMANSSON ANNA	HÖRBY	36.34
104	CARLBOM CATHARINA	TANDLÄKARHUSET	36.35
105	RUNDGREN CHRISTINA	ONSLUNDA IF	36.36
106	MOLIN ANN-CHRISTIN	HÖRBY	36.37
107	BORJESSON BRITT-MARIE	BORJESSON BIL O TRAKTOR	36.38
108	LUNDIN MALIN	MALMÖ	36.53
109	H NILSSON AGNETA	ÖSTERLEN SJUKVÅRDSDISTR	37.02
110	NILSSON EVA	GAMBRO IF	37.13
111	PETERSSON KERSTIN	BJÄRRED	37.14
112	MARTENSSON CHRISTINA	MALMÖ	37.27
113	PALMQVIST ANN-KRISTIN	MALMÖ	37.29
114	JOHANSSON BIRGITTA	MARKARYDS FK	37.32
115	KLUGE ING-MARIE	KÄVLINGE	37.49
116	FONDELL BRITT-MARIE	LINDERÖDS IF	37.50
117	SANDBERG EMMA	HÄSSLEHOLM	37.52
118	JOHNSSON JENNY	HÄSTHULTS AIK	38.12
119	LEIJON SUSANNE	LINDERÖDS IF	38.13
120	OLSSON KERSTIN	FRISKIS O SVETTIS	38.25
121	NYBERG KARIN	HÖRBY KOMMUN	38.26
122	CHMIEL YVETTE	TANDLÄKARHUSET	39.01

(forts.)

HÖRBY

0415 – 140 00
Fax
0415 – 132 89
Västergatan 3
Box 63
242 21 Hörby

Redaktörer
MONA FORSELL
Bostad
040 - 97 27 43

ANDERS ISBERG

Annonser och expedition
9-13, 13.30-17
0415 – 140 00

Annonskonsulent
GÖRAN NILSSON

Om tidningen uteblir ring Tidningsbärarna
0413 – 160 55

SKÅNSKA DAGBLADET

MELLANSKÅNE

Segertradition i tävlingen Företagsutmaningen

HÖRBY

Hörby kommuns förvaltningar har med stor framgång ställt upp i "Företagsutmaningen" vid Marknadsloppet. Sedan starten 1991 har lag från kommunen vunnit fyra gånger.

Samtliga fyra vinnarlag har kommit från skolsektorn, vilket barn- och utbildningschefen Ane Engquist noterat med stor belåtenhet.

Förra året startade rekordmånga kommunala lag (28 stycken). Utan tvekan kan det stora intresset kopplas samman med de ökade satsningar på friskvård som personalchefen Ulla Axelsson tagit initiativ till. Kommunens engagemang har sporrat de privata företagen till liknande driver för friskvård.

Men i år kan ett frågetecken sättas för bredden på den kommunala starten i "Företagsutmaningen". Denna gång får de anställda stå för startavgifterna själva, vilket kan påverka intresset för att delta i förvaltningarnas namn. Beslutet togs av politikerna i personalutskottet i mars.

– Anmälningsavgifter är skattepliktiga förmåner för arbetstagarna och arbetsgivaren är samtidigt skyldig att betala sociala avgifter på de ersatta beloppen, förklarar Thore Lennartsson (c), utskottets vice ordförande.

– Med begränsade medel för fortsatt satsning på friskvården valde vi denna gång att inte betala startavgifterna till Ringsjön Runt och Marknadsloppet.

Personalchef Ulla Axelsson understryker samtidigt att samma grundinställning som tidigare finns kvar i arbetet för motion och fysisk träning i olika former.

– Vårt Hälsohus i Stora Hotellet är nu klart för användning. Här kan våra anställda få en mycket omfattande hjälp med aktiviteter under ledning av vår företagssköterska Berit Bågemark.

– I de framtida planerna finns också en idé om någon form av företagsklubb. Denna kan då bland annat få till uppgift att administrera och samordna deltagandet i olika motionsinriktade tävlingar, avslutar Ulla Axelsson.

Hörby kommun släpper med andra ord inte greppet om motion och friskvård för sina 919 anställda.

– Löpning är utan tvekan den billigaste och effektivaste formen av träning och samtidigt grunden för all annan idrottsutövning.

Det gäller att förbereda sig ordentligt inför Marknadsloppet. Och ingenting är lättare. Spåren i Fulltofta strövområde ligger och väntar på löparna.

Anmälningstiden går ut den 20 juni. Den tidpunkten är definitiv för lagen i "Företagsutmaningen", medan övriga deltagare kan efteranmäla sig till och med tävlingsdagen den 3 juli.

Sven-Åke Persson

• 96-06-17 •

GERT-INGE GAV GLANS

HÖRBY

På fredagskvällen tog Frosta OKs funktionärer en välbehövlig paus i förberedelsearbetet inför Marknadsloppet på onsdag. Traditionsenligt ordnades det så kallade "Funktionärsloppet".

I år blev det rejäl fart från början, eftersom en av favoriterna i långloppets 26:e upplaga testade sin form tillsammans med 20 frostingar. Det var Gert-Inge Nilsson, fyrfaldig elitvinnare 1991-94, som efter en kilometer tog hand om kommandot och klockades för 43.55.

Resultat: **12,6 km: Herrar:** 1, Gert-Inge Nilsson, 43.55. 2, Leif Sandgren, 51.14. 3, Stefan Nilsson, 52.03. 4, Mattias Åberg, 52.15. 5, Lars Lindeborg, 54.11. 6, Jan Lindholm, 55.27. 7, Tommy Nordin, 55.35. 8, Sven Andersson, 55.43. 9, Roland Offrell, 56.58. 10, Martin U. Nilsson, 59.33. **Damer:** 1, Anna-Karin Bondesson, 67.50. 2, Eva Åberg, 74.35. **6,1 km:** 1, Bengt-Åke Persson, 29.44. 2, Inger Persson, 38.42. **3,4 km:** 1, Pia-Maria Bondesson.

•96-07-01•

HÖRBY

0415 – 140 00
Fax
0415 – 132 89
Västergatan 3
Box 63
242 21 Hörby

Redaktörer
MONA FORSELL
Bostad
040 - 97 27 43

ANDERS ISBERG

Annonser och expedition
9-13, 13.30-17
0415 – 140 00

Annonskonsulent
GÖRAN NILSSON

Om tidningen uteblir ring Tidningsbärarna
0413 – 160 55

SKÅNSKA DAGBLADET

MELLANSKÅNE

12.

Färre lag, men löpare till tusen

HÖRBY

Det blev en drastisk minskning av anmälda lag till Företagsutmaningen i Hörby Marknadslopp.
Endast 41 grupper har aviserat sin start, vilket är 31 färre än förra året.

Totalt sett lockar dock Marknadsloppet ungefär lika många deltagare som tidigare.

Vid den officiella anmälningstidens utgång var 702 deltagare registrerade. De senaste åren har efteranmälningarna på tävlingsdagen balanserat kring 250.

KOMMUNEN

Siffrorna talar för ett startfält kring 1 000-talet deltagare. Förra året var det 1 068 och rekordet från 1994 lyder på 1 088.

I Företagsutmaningen står inte helt oväntat Hörby kommun för den kraftigaste reduceringen. Fjorårets fina notering med 28 lag har krympt till 4. Dessa kommer från Georgshillsskolan, Trollbäcken, Aptiten och tekniska kontoret. Det har legat i luften att en minskning var på gång, efter personalutskottets beslut att av skattetekniska skäl avstå från att betala startavgiften.

Bil-Månsson är största företag med nio lag. Därefter kommer Telia med fem och Teracom med fyra.

n av årets nykomlingar är Västerstads pastorat, som har tre lag.

EN KAMP

Här blir det säkert en kamp mot Hörby pastorat, som startar med två grupper på plats. Övriga företag med två lag är Posten i Hörby, Hörby Bruk, Lastbilscentralen och Skånemejerier.

Bland årets debutanter märks även AB Agne Klarinder, Ringsjö Energi och Grubits Bygg-service. I "en-lagsgruppen" finns också AB Bil &Traktor, Tandläkarhuset och Atos Medical.

Första startet den 3 juli är kl 18. Då ger sig deltagarna i "Can-Can-loppet" och "Gå-Lunka-Löp" iväg på sina 3,4 kilometer. Kl 18.10 är det dags för Lilla Marknadsloppets 6,1 km-bana.

I god tid före dessa starter blir det gemensam uppvärmning under ledning av Friskis & Svettis från Höör.

En knapp timme senare ljuder den uppiggande musiken på nytt vid Lågehallarna. Då värmer den långa banans löpare upp. Deras start är kl 19 för tävlingsklasserna och kl 19.10 för motionärerna.

Sven-Åke Persson

(29 JUNI 1996)

HÖRBY MARKNAD

Ringsjön TURIST & RESOR AB

Besöksadress:
Nygatan 27
242 33 HÖRBY

Telefon:
Turistinformation: 0415-181 80
Resor: 0415 - 120 01
Fax: 0415 - 149 30

Postadress:
Box 114
242 22 HÖRBY

SKÅNSKA DAGBLADET HÖRBY

21.

Marknadsloppet i Hörby

M K K (Motion kvinnor kort bana)

1	LINDAHL TOVE	SIMRISHAMNS AIF	23.57
2	BERGENGREN ANNIKA	HÖRBY BRUK IF	25.04
3	LUNDQUIST MONA-LISA	NYNÄS IK	26.03
4	AHL MANJA	KÄVLINGE	27.04
5	HÖGMAN ÅSE	ERICSSON TELECOM AB	27.48
6	BJÄRSJÖ KERSTIN	HUARÖD	28.09
7	STURESSON ANN BRITT	RÅBY FK	28.21
8	ANDERSSON MAGDALENA	RÅBY FK	28.29
9	MENICUTCH ANNICA	NEW MEXICO USA	28.34
10	ÅKERBLOM ELIN	ESLÖV	28.42
11	EDVARDSON ANITA	HLM ALLM IDROTTSSÄLLSKA	28.54
12	RYDH ANNA-LENA	LÖNSBODA SK	29.02
13	THÖRNWALL BRITT	HELSINGBORG	29.15
14	FRANK SONJA	HÖRBY	29.33
15	GUSTAVSSON CHRISTEL	ATOS MEDICAL AB	29.44
16	LONDOS ELISABET	HÖÖR	29.53
17	MÖBERG ANN-CHRISTINE	ANDRARUMS IF	30.04
18	NILSSON IRENE	TECKOMATORP	30.09
19	HANSSON LENA	ANDRARUMS IF	30.20
20	KARLSSON BIRGITTA	MARKARYDS FK	30.25
21	MAGNUSSON ANNIKA	HÖÖR	30.29
22	BENGTSSON MARIA	FK SNAPPHANARNA	30.38
23	BLOMQVIST GUNILLA	NÄVLINGE	30.39
24	BENGTSSON TINA	HÖRNEFORS	30.43
25	NILSSON PERNILLA	HÖRBY	30.52
26	NILSSON GUNILLA	SIMRISHAMN	30.53
27	BRICKLING INGELA	SVENKÖPS DAMGYMPA	30.59
27	PERSSON LENA	HELENEHOLMS IF	30.59
29	PERSSON ANNIKA	HÖRBY	31.06
30	GREN JOSEFIN	HÖRBY	31.22
31	OVESSON THERESE	HÖRBY KOMMUN	31.34
32	NILSSON MIA	ATOS MEDICAL AB	31.37
33	NILSSON CHRISTIN	HÖÖR	31.40
34	SVENSSON ÅSA	RYSSBERGETS IK	31.41
35	ANDERSSON INGRID	STOCKAMÖLLAN	31.57
36	STURESSON JESSICA	RÅBY FK	31.58
37	RIDDERSTEDT MALIN	ESLÖV FK	32.00
38	JOSEFSSON LEENA	MARKARYDS FK	32.07
38	PERSSON GUNILLA	HELENEHOLMS IF	32.07
40	ÖSTBRING SUSANNE	LUND	32.08
41	REMNÖLF ANETTE	FK SNAPPHANARNA	32.09
42	SVENSSON IRENE	FK GÖINGARNA	32.18
43	VERNBERG GUNILLA	MALMÖ	32.19
43	NILSSON MARIA	MALMÖ	32.19
45	GUNNARSSON MADELEINE	ESLÖV FK	32.20
46	KVIST-NILSSON INGELA	TANDLÄKARHUSET	32.21
47	KARLSSON LISBETH	MALMÖPOLISEN	32.28
48	CEDERBERG LINA	HÖÖR	32.29
49	NILSSON ULLA-MARIE	HÖRBY PASTORAT	32.33
50	OHLSSON MARGARETA	HÖRBY	32.43
51	SWÄRD-NILSSON ANN-MARGR	HÖRBY	32.44
52	BRINCK MARIE	HÖRBY	32.45
53	ANDERSSON BIRGITTA	KLUBB GUSTAV KRISTIANST	32.51
54	HELLSTRÖM CAMILLA	HÄRLÖVS IF	33.04
55	MALMQVIST INGEGERD	HÖRBY KOMMUN	33.05
56	SJÖSTEDT CECILIA	TERACOM COMPONENTS AB	33.11
57	PERSSON HELEN	HÖRBY	33.15
58	ANDERSSON BIRGITTA	LOMMA	33.24
59	NILSSON MALIN	HÖRBY	33.25
59	ANDERSSON KAROLINE	HÖRBY	33.25

(forts.)

MMK (forts.)

142	JOHANSSON BENGT	MARKARYDS FK	30.37
143	SVENSSON LARS	ANDERSLÖV	30.37
144	PERSSON JOHAN	POSTEN HÖRBY	30.53
145	NILSSON HÅKAN	SKEDOOR	30.54
146	NILSSON TOMMY	ÄKARP	31.00
146	SVENSSON GERT	FÖR.STOCKA FRITID	31.00
148	BÖRJESSON CERNIE	BÖRJESSON BIL O TRAKTOR	31.01
149	ÅKESSON PER-INGVAR	HÖRBY	31.10
150	HANSSON ADAM	HÖRBY	31.11
150	ENARSSON ROLF	SIMRISHAMN	31.11
152	ANDERSSON CLAES	VOLVO EXCAVATORS IF	31.12
152	NALMGREN JÖRGEN	HÖÖR	31.12
154	KARLSSON LARS-ERIK	MALMÖ POLISMANS GOIF	31.15
155	OLSSON HÅKAN	FRISKIS O SVETTIS	31.19
156	LINDBLAD JOHAN	IK LÄGAN	31.20
157	HARDING ROBERT	IK LÄGAN	31.21
158	JOHANSSON LARS	HÖRBY	31.37
159	ANDERSSON GÖRAN	HÖRBY	31.38
160	JÖNSSON KENNET	GÅRDS KÖPINGE	31.39
161	STANGENBERG KARL-ERIK	GAK ENIGHET	31.51
162	MAGNUSSON ROLAND	FÄRS O FRÖSTA SPARBANK	31.57
163	MÅNSSON MAX	HÖRBY	32.04
164	PEHRSSON EBBE	OK SILVA	32.07
165	ANDERSSON KAJ	SKÅNE MEJERIER HÖRBY	32.31
166	HANSSON CHRISTER	POSTEN HÖRBY	32.32
167	JÖNSSON RICKARD	TELIA IF	32.44
168	JOHANSSON FRANK	POSTEN HÖRBY	32.46
169	NILSSON TOMMY	ÖSTRA SALLRUPS GF	32.50
170	NYHOLM JOHAN	HÖRBY KOMMUN	33.05
171	NILSSON ARNE	RINGSJÖ ENERGI	33.20
172	NILSSON PER-INGE	RINGSJÖ ENERGI	33.22
173	HARALSSON HERBERT	ELEKROLUX HOORS PLÅT	33.27
174	ANDERSSON INGE	ELEKROLUX HOORS PLÅT	33.28
175	MELIN PETTER	HÖRBY	33.30
176	NILSSON LEIF-ARNE	PROCORDIA FOOD AB	33.39
177	CLARÉN JAN	ATOS MEDICAL AB	33.46
178	PERSSON SVEN-ÅKE	IS GÖTA	34.01
179	SCHUSTER PIERRE	LUND	34.17
180	HANSSON HANS-ÅKE	LINDERÖD	34.33
181	SJÖHOLM STIG	LUNDS OK	34.34
182	WINGREN BENGT-ERIK	LUND	34.43
183	JÖNSSON ANDERS	EXTRACO	34.52
184	JÖNSSON ROLF	TELIA IF	35.00
185	NILSSON KJELL-ÅKE	HÖRBY	35.01
186	ROSBERG ÅKE	HÖRBY KOMMUN	35.04
187	HANSSON JOHAN	A	35.06
188	ROSENBACK LUDVIG	SVALÖV	35.11
189	ANDERSSON ROLF	UPPSALA	36.04
190	MAGNUSSON OLLE	HÄRLÖSA	36.20
191	SEVERINSEN MICHAEL	HAVDRUP	37.00
192	JÖNSSON BJÖRN	EXTRACO	37.01
193	ANDERLUND PER-ERIK	JEPPSSON PAC	37.21
194	ISRAELSSON SVEN-ERIK	HELENEHOLMS IF	37.45
195	STRÖM TORD	BIL MÅNSSON I SKÅNE	38.08
196	STRAND CLAES	FÖR.STOCKA FRITID	39.25
197	LUNDIN PER	LUND	39.40
198	NILSSON BERTIL	MALMÖ OK	39.59
199	KILLANDER BENGT	UPPSALA	40.11
200	JOHNSSON CHRISTER	HÖRBY	41.01
201	NILSSON MATTIAS	HÖRBY	42.03
202	MÅNSSON MIKAEL	BIL MÅNSSON I SKÅNE	45.46
203	SERVIN LARS	HÖRBY	46.37

● Marknadsloppet i Hörby

MMK (forts.)

78	JOHANSSON BOO	KRISTIANSTAD	27.57
79	SVENSSON KRISTIAN	HASTHULTS AIK	28.02
80	NILSSON KENNETH	TECKOMATORP	28.04
81	PALSSON INGMAR	MALMÖ POLISMANS GOIF	28.07
82	ANDERSSON HENRIK	A	28.13
83	WIKING BENGT	LÖNSBODA SK	28.14
84	ROSENQUIST KJELL	HÖRBY	28.15
85	MÅNSSON CHRISTER	SVENSKÖP IF	28.16
86	ANDERSSON JIMMY	IK LÅGAN	28.20
87	ÅBERG JAN	HÖRBY	28.22
88	FRANK INGVAR	BIL O TRAKTOR I HÖRBY	28.23
89	PERSSON ANDREAS	IK LÅGAN	28.28
90	NILSSON JÖRGEN	TERACOM COMPONENTS AB	28.30
91	HANSSON ANDRÉ	A	28.35
92	SVENSSON ROGER	RYSSBERGETS IK	28.38
93	SVENSSON JÖRGEN	HÖRBY	28.39
94	SVENSSON LENNART	VOLVO EXCAVATORS IF	28.46
95	PAULSSON KENT	TELIA IF	28.47
96	KÖLLEN BERTIL	LK MYRAN ÅKARP	28.48
97	LINDEBORG HÅKAN	HÖRBY	28.50
98	MALMSTRÖM JAN	HÖÖR	28.51
99	JOHANSSON HÅKAN	MARIEHOLM	28.53
100	NYBERG MARCUS	HÖRBY	28.59
101	GUSTAVSSON LARS-OLA	VOLVO EXCAVATORS IF	29.00
102	LIND ULF	BIL MÅNSSON I SKÅNE	29.03
102	EK ROLAND	LÖNSBODA SK	29.03
104	NYMAN FINN	TERACOM COMPONENTS AB	29.05
105	KARLSSON JOAKIM	MARKARYDS FK	29.10
106	NILSSON ROGER	BIL O TRAKTOR I HÖRBY	29.17
107	MALM LEIF	MARKARYDS FK	29.19
108	KLUGE MIKAEL	KAVLINGE	29.21
109	PERSSON SVEN	AB VERDEXA	29.22
109	HÅKANSON LARS	SVEDALA GIF	29.22
111	NILSSON ROBERT	BIL MÅNSSON I SKÅNE	29.27
112	NILSSON JOAKIM	IK LÅGAN	29.29
113	FORS RIKARD	BIL MÅNSSON I SKÅNE	29.30
113	NILSSON CHRISTER	BALLINGSLÖV	29.30
115	ANDERTOFT SVEN ÅKE	MARKARYDS FK	29.30
116	NORBERG JAN	ALFA LAVAL AUTOMATION	29.32
117	LINDHOLM ROLF	ARLÖV	29.35
118	THOMSNER BO	BIL MÅNSSON I SKÅNE	29.40
119	NILSSON KJELL	RYSSBERGETS IK	29.42
120	NILSSON BERTIL	HÖÖR	29.43
121	PERNTON ULF	HÖÖR	29.48
122	HANSSON FREDRIK	A	29.50
123	HOLMGREN KARL-GUSTAV	ESLÖV AI	29.51
124	LUNDELL ERLING	HÖRBY	29.52
125	NILSSON BO	BIL MÅNSSON I SKÅNE	29.54
126	CHMIEL MATS	LÖVESTAD	29.56
127	SVENSSON BENGT	HÄSTHULTS AIK	29.57
128	PERSSON LENNART	TELIA IF	29.59
129	OLSSON KJELL	TERACOM COMPONENTS AB	30.06
130	NILSSON BILLY	VOLVO EXCAVATORS IF	30.08
130	JOHANSSON MIKAEL	BIL MÅNSSON I SKÅNE	30.10
132	CARLBERG INGE	HÖRBY	30.10
133	BRANDT ERIC	FK SNAPPHANARNA	30.11
134	JOHANSSON NILS-ERIK	MALMÖ POLISMANS GOIF	30.12
135	OLOFSSON ANDREAS	OXIEVÅNGSSKOLAN	30.14
136	ANDERSSON ROLF	BIL MÅNSSON I SKÅNE	30.16
137	WESTERBERG JOAKIM	A	30.21
137	LINDVALL TORD	SKÅNES FAGERHULT	30.26
139	NILSSON BORIS	BJÖRNSTORPS IF	30.26
140	IVARSSON BENGT	OK RINGE	30.27
141	JEPPSSON JONAS	PL IF	30.28
			30.34

(forts.)

MMK (forts.)

14	LEWAN PETER	LUND	23.52
15	MOLIN RICHARD	HÖRBY	24.11
16	PALSSON HENRIK	IK LÅGAN	24.14
17	OLSSON NILS	SNOGERÖDS IF	24.19
18	RANELAND STEFAN	HÖRBY	24.23
19	BENGTSSON GERT	YSTAD	24.29
20	SVENSSON JONAS	TERACOM COMPONENTS AB	24.35
21	OLSSON TOMAS	TERACOM COMPONENTS AB	24.44
22	CARLSSON JANNE	KR-STAD KARISMA	24.45
23	BENGTSSON LENNART	ST OLOF	24.46
24	ÅKESSON PETER	RÅBY FK	24.48
25	NILSSON BENGT	B V 90	24.52
26	LUNDQUIST INGEMAR	NYNÄS IK	24.55
26	ANDERSSON RONNY	TELIA IF	24.55
28	WILLIAMS DAN	BRÖSARP	24.57
28	JÖNSSON LARS	POSTEN HÖRBY	24.57
30	ENGDAHL LARS-ÅKE	VOLVO EXCAVATORS IF	25.05
31	JÖNSSON KENTH	MALMÖ	25.15
32	OTTOSSON PÄR-EVE	SÖSDALA	25.16
33	JOHANSSON ANDERS	FK SNAPPHANARNA	25.18
34	OHLIN DANIEL	ÖRKELLJUNGA	25.27
35	NORDIN TOMMY	VOLVO EXCAVATORS IF	25.28
36	WIKANDER STEFAN	HÄRLÖSA	25.31
37	JOHANSSON STEN	NORDVALLS AB	25.36
38	BRINK LARS	IK LÅGAN	25.37
39	MARTINSSON ERLAND	OK TYRINGE	25.41
40	OLSSON JÖRGEN	ANDRARUMS IF	25.54
41	HÅKANSSON GÖRAN	ARJÖ FF	25.59
42	ANDERSON BENGT	SÖDRA SANDBY	26.00
43	LARSSON JOHN	IK LÅGAN	26.01
44	NILSSON TED	IK LÅGAN	26.02
45	LÖFQUIST HÅKAN	HÖRBY	26.09
45	TRUEDSSON PATRIK	KRISTIANSTAD	26.09
47	OLSSON RASMUS	ESLÖV FK	26.09
48	JOHANSSON SVEN-ERIC	HÖRBY	26.10
49	ANDERSSON KRISTER	JFF MALMÖ	26.11
50	ENGLUND CARL-GUSTAV	HASSLEHOLM	26.21
51	NILSSON HÅKAN	HÖRBY	26.25
52	GREWIN LARS	TORMESTORP IF	26.28
53	NILSSON PATRIK	BIL MÅNSSON I SKÅNE	26.38
54	NILSSON JAN-ERIK	BIL O TRAKTOR I HÖRBY	26.39
55	NILSSON ANDERS	IK LÅGAN	26.43
56	JOHNSSON MARCUS	TELIA IF	26.44
57	HAGLUND OLLE	RÅBY FK	26.50
58	LINDVALL BENGT-OLOF	VÄRNAMO SK	26.51
59	NILSSON INGMAR	ÄNGELHOLMS IF	26.52
60	SVENSSON ROGER	HÖRBY	26.54
61	ADOLFSSON STEFAN	ESLÖV FK	26.55
62	MÅRTENSSON BÖRJE	TELIA IF	26.56
63	NILSSON JÖRGEN	TELIA IF	26.57
64	ANDERTOFT JENS	MARKARYDS FK	26.58
65	SCHUSTER MATTIAS	LUND	26.59
66	MALMBERG ULF	VOLVO EXCAVATORS IF	27.03
67	DAHLÉN CHRISTIAN	BIL MÅNSSON I SKÅNE	27.09
68	SÖDERQVIST GUSTAV	IK LÅGAN	27.18
69	NILSSON JOHAN	IK LÅGAN	27.19
70	ANDERSSON LARS	UPPSALA	27.37
71	PERSSON BO	HÖRBY	27.38
72	SVENSSON INGMAR	RYSSBERGETS IK	27.39
73	JACOBSSON ANDERS	LAHOLM	27.40
74	STRANDBERG ARNE	VA-VERKET MALMÖ	27.41
75	HANSSON PER	JFF MALMÖ	27.44
76	ANDERSSON KNUT	BIL MÅNSSON SKÅNE	27.47
77	HARRYSSON BIRGER	FÄRS O FRÖS SPARBANK	27.51
			27.56

(forts.)

• TISDAGEN DEN 2 JULI •

NORRA SKÅNE SPORTEN

Starkt startfält i Hörby

Marknadsloppet i Hörby lockar ett starkare startfält än någonsin.

Till start i morgondagens lopp över 12,6 km för herrar finns Skånes långlöpar-elit med Kjell-Erik Ståhl, Jan-Erik Andersson, Gert-Inge Nilsson och Bengt Mattsson i spetsen.

De fyra möttes i Allö Runt för några veckor sedan. Jan-Erik Andersson vann relativt enkelt den gången, efter bra inledning av Mattsson och trots stark spurt av Ståhl.

Marknadsloppet har under senare år till stor del handlat om ovanstående löpare. Ståhl har fem segrar och Mattsson och Nilsson fyra.

I damklassen är Sara Romé favorit. Hon jagar sin fjärde seger på lika många försök och väntas närmast få konkurrens av klubbkamraterna i Malmö AI, Malin Johansson och Ann Brettner.

I tjejernas juniorklass är Tyringe-tjejen Linda Bjuremar favorit. Linda, som tävlar för Vittsjö har gått framåt mycket under våren.

Elitlöparna i all ära. Marknadsloppet är lika mycket en tävling för den stora skaran hobbylöpare. Loppet förväntas locka närmare 1000 löpare i 31 klasser.

KRISTIANSTADS BLADET SPORTEN

kort om sport

Starkt startfält i Marknadsloppet

HÖRBY. Det blir ett kvalificerat startfält i årets marknadslopp i Hörby i morgon.

Den femfaldige segraren Kjell-Erik Ståhl, Allö Runt-segraren Jan-Erik Arvidsson från Malmö, Bengt Mattsson och Härlövs Gert-Inge Nilsson finns samtliga på startlinjen.

På damsidan kommer med Sara Romé och mycket talar för han hon kniper sin fjärde raka seger. Hon får konkurrens av sina klubbkompisar i Malmö AI, Malin Johansson och Ann Bettner.

745 löpare är föranmälda och arrangörerna räknar med cirka 300 efteranmälningar.

Säkert nöje!

HÖRBY BRUK

–tillverkar lekredskap du kan lita på

Kontakta oss för besked om närmaste återförsäljare.

SPARBANKEN

Färs & Frosta Sparbank

SKÅNSKAN
RIKS
SPORTEN • TISDAG 2 JULI

Bästa startfältet någonsin i Hörby Marknadslopp

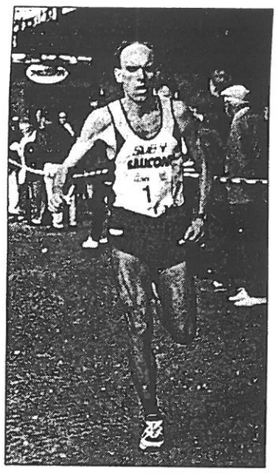

BLIR FAVORIT. Jan-ErikArvidsson i IK Pallas har vunnit åtta lopp i år. Han blir favorit i "Marknadsloppet" i Hörby.

FOTO: SVEN-ÅKE PERSSON

HÖRBY

Han började som 11-åring i Helenelholm.
I år har han som 35-åring vunnit åtta lopp för IK Pallas, senast i "Allö runt" i Kristianstad.

Det handlar om Jan-Erik Arvidsson, som efter sju års bortvaro återvänder till Hörby och klassiska "Marknadsloppet" på onsdagkväll.

Senast han sprang de drygt tolv kilometerna genom Fulltofta strövområde var 1989. Då var hanb trea bakom Bengt Mattsson och Kjell-Erik Ståhl.

I år lär Jan-Erik inte kunna undgå favoritskapet. Inte efter vårens långa rad av segrar.

– Men det roligaste loppet vann jag inte. Var trea i "Springtime" i Helsingborg, fick se ryggtavlorna på både dansken Kåre Sörensen och maratonspecialisten Åke Andersson. En härlig tävling, påpekar Jan-Erik.

Nu är han ute efter sin första seger i Marknadsloppet.

KAN RUNDAN

Varje långloppsbana har sina luriga passager.

Även om "Marknadsloppet" i Hörby anses lättlöpt, har stråket ett par strategiska sträckningar.

Av de fyra topplöpare, som kommer till start i morgon, är utan tvekan Gert-Inge Nilsson från Härlöv den som bäst känner till den omväxlande slingan.

Inte bara genom sina fyra segrar i följd (1991-1994) utan också för att han ofta tränar i Fulltoftaskogarna.

– Jag minns mitt första Hörbylopp. Då slog jag på ett rejält ryck i motlutet på fjärde kilometern, höll sedan undan i mål. Mej oj, vad trött jag var, berättar Gert-Inge.

FLEST SEGRAR

Marknadsloppets "meste" segrare är inte i Sverige just nu.

Driftsingenjören vid Telia, Kjell-Erik Ståhl, befinner sig i Belgien och VM i landsvägslölpning.

Men han stannar inte borta längre än nödvändigt. I morgonkväll gör han sin tionde start i Hörby.

I fjol vann den 50-årige maratonspecialisten sin femte seger, leder därmed i vinststatistiken före Gert-Inge Nilsson och Bengt Mattsson, båda med fyra vinster.

BLIR FAVORIT

I dagarna fick arrangörerna Frosta OK, Fritid i Hörby och Skånska Dagbladet definitivt besked från Sara Romé i MAI.

Hon kommer!

Därmed gör hon sin fjärde raka start, har vunnit de tre tidigare och satte i fjol rekord över de 12,6 kilometerna med 43.23.

– Marknadsloppet är en kul tävling med sin stora publik mitt i marknadsvimlet, förklarar Sara.

Sara blir stor favorit i damernas elitklass där också klubbkamraterna Ann Bettner och Malin Johansson finns med. I juniorgruppen K-22 är det magert med deltagandet. Här har det stora löparlöftet Linda Bjuremar än så länge ingen konkurrens.

För övrigt är 725 anmälda till onsdagskvällens Marknadslopp, det tjugosjätte i ordningen.

Och med tanke på att det brukar blir minst 250 efteranmälningar kommer man säkert att passera 1000-vallen också i år.

Sven-Åke Persson

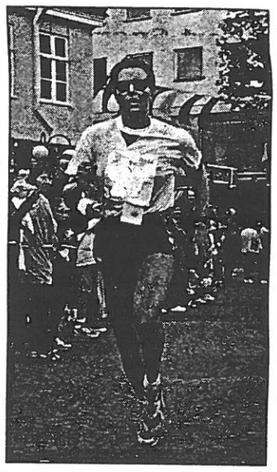

TRE RAKA. Det har Sara Romé i damklassen. Frågan är om någon kan hindra henne från en fjärde i morgonkväll i Hörby.

FOTO: SVEN-ÅKE PERSSON

M K (Motion kvinnor lång bana)

1	NILSSON INGELA	LOMMA	58.25
2	CASES-MÖLLER EMMA	HELSINGBORG	61.08
3	MÅRTENSSON HELENA	TELIA IF	62.01
3	MÖRCK LOTTA	TORMESTORP IF	62.01
5	BILLQUIST GUNVOR	ÅKARP	63.02
6	HAMMARSTRAND CARINA	FK SNAPPHANARNA	64.54
7	CHRISTANSEN ANNE-JETTE	ANGELHOLM	66.38
8	JÖNSSON INGER	SÖDRA SANDBY	67.46
9	SVENSSON MARIA	OSBY	67.59
10	ERIKSSON EVA	PARAJETT IF	69.09
11	JACKSON ELISABETH	ALFA-LAVAL	69.21
12	DUNEMARK ULRIKA	KÄVLINGE	69.53
13	WERNRAM JENNY	GAMBRO IF	69.57
14	STRÖMBERG ZEANETTE	HÄSSLEHOLM	70.26
15	JONSSON MARIA	BILLINGE	71.05
16	PERSSON MONIKA	LUND	71.07
17	BERTILSSON ULRICA	HÖÖR	71.26
18	RICHTER HELEN	HÄSSLEHOLM	73.32
19	MARTINSSON SHIRLEY	BOALTS PRESENT O TRYCK	77.53
20	BOCANDER ANN-MARIE	GAMBRO IF	79.56

LILLA MARKNADSLOPPET ¤ 6,1 km .....

P 18 (Pojkar f. 78 - 79)

1	LINDAHL PETTER	SIMRISHAMNS AIF	20.55
2	ÖREBY JAKOB	HELENEHOLMS IF	23.22
3	SVENSSON INGEMAR	SIMRISHAMNS AIF	23.54
4	HELLSTRÖM ANDREAS	HÄRLÖVS IF	23.57
5	WÄHLGREN FREDRIK	IFK HELSINGBORG	24.01
6	ÅKESSON JOAKIM	RYSSBERGETS IK	24.11
7	THULIN MATTIAS	ÄNGKÄRUMS IF	24.15
8	BENGTSSON RIKARD	FK SNAPPHANARNA	25.17
9	WALLIN PÄR	HÄRLÖVS IF	27.08

P 16 (Pojkar f. 80 - 81)

1	HULTGREN ANDERS	RYSSBERGETS IK	21.28
2	LARM MARCUS	HELENEHOLMS IF	21.49
3	ANDERSSON BJÖRN	STOCKAMOLLAN	22.21
4	SVENSSON MARCUS	RYSSBERGETS IK	22.35
5	PERSSON FREDRIK	FK ÄSEN	22.55
6	WIKING THOMAS	UF CONTACT	24.07
7	LÖFSTEDT TOBIAS	TYRINGE	24.13
8	ANDERSSON JIMMY	STOCKAMOLLAN	24.18
9	ERICSON ATLI	FK ÄSEN	24.34
10	NILSSON ANDREAS	DEGEBERGA	24.56
11	JÖNSSON ANDERS	FK ÄSEN	26.08
12	JOHANSSON MATTIAS	HÖRBY	27.06
13	TYLESSON ANDERS	RÄVETOFTA OK	28.06
14	FUST JOHANNES	TYRINGE	28.19

P 14 (Pojkar f. 82 - 83)

1	SAVESTRAND JOHAN	SÄVEDALEN AIK	23.08
2	PERSSON JONAS	HELSINGBORG	24.16
3	EDVARDSSON JOAKIM	HLM ALLM IDROTTSSALLSKA	24.23
4	WINROTH OLLE	VÄRBERG	24.33
5	KORHONEN HENRIK	DOMNÄRVET	24.59
6	JOHANSSON EMIL	SJÖBO	25.02
7	SVENSSON FREDRIK	RYSSBERGETS IK	25.43
8	HÅKANSSON PER	HÖRBY	25.44
9	MODIG ERIK	HÖÖR	26.08
10	LINDH BJÖRN	HÖÖR IS	27.00
11	REINHOLDSSON MIKAEL	LINDERÖDS IF	27.02
12	FRICK THOMAS	FK GÖINGARNA	27.31
13	MÖRTIER JOHAN	TELIA IF	27.50
14	HANSSON ERIK	TROSA IDROTTSFÖRENING	28.34
15	NILSSON JIM	FROSTA OK	29.07
16	OLSSON ANDRE	LINDERÖDS IF	30.13
17	JÖNSSON MAGNUS	LUND	30.15
18	DAVIDSSON JESPER	A	32.10
19	OLSSON KRISTOFFER	HÖRBY	32.56
20	SJÖHOLM JOHAN	KLIPPAN	34.51

F 18 (Flickor f. 78 - 79)

1	GYLLANDER HANNA	STOCKAMOLLAN	34.39

F 16 (Flickor f. 80 - 81)

1	NILSSON STINA	FK GÖINGARNA	27.43
2	ANDERSSON SARA	ESLÖV	30.46
3	GÖRANSSON ÅSA	HÄRLÖVS IF	32.12
4	ZACHOSZCS MAJA	LUNGPLUS	34.34
5	LINDHOLM KARIN	LUNGPLUS	34.41

F 14 (Flickor f. 82 - 83)

1	LINDAL JENNY	GRIK	25.42
2	SVENSSON SARA	RYSSBERGETS IK	29.18
3	SVENSSON PETRA	RINGSJÖ OK	32.42
4	BERG EMMA	ÅKARP	36.56
5	OLSSON ANNA	HÄSTHAGENS RYTTARFÖR	37.56
6	GREVE MARIA	HAVDRUP	42.11
7	OLSSON ANNA	ESLÖV FK	44.42

M M K (Motion män kort bana)

1	JEPPSSON CHRISTER	BJÖRNSTORPS IF	20.27
2	EKSTRAND MAGNUS	FK SNAPPHANARNA	21.44
3	HANSEN KURT	OK TUVAN	22.14
4	HANSSON KRISTER	HÄRLÖVS IF	22.37
5	KIBONA NIXON PATRICK	ESLÖV	22.54
6	LARSSON RICHARD	LOMMA	23.05
7	ROSBERG STEFAN	VEBERÖD	23.08
8	HANSSON JAN	HÄRLÖVS IF	23.12
9	NILSSON MAGNUS	KÄBY FK	23.17
9	OHLSSON KAJ	BJÖRNSTORPS IF	23.17
11	NILSSON PER	HÖRBY	23.18
12	GUSTAFSSON JONAS	ODSJÖBRO	23.27
13	PEDERSEN MÅNS	IK LÄGAN	23.44

(forts.)

HÖRBY MARKNAD

Marknadsloppet i Hörby

M (Manliga seniorer)

1	ARVIDSSON JAN-ERIC	IK PALLAS	39.54
2	STÅHL KJELL-ERIK	ENHÖRNA	40.46
3	MATTSSON BENGT	FK GÖINGARNA	40.57
4	HANSEN LARS	BJÄRREDS JOGGARNA	41.16
5	NILSSON GERT-INGE	HÄRLÖVS IF	41.18
6	OLSSON DICK	IK PALLAS	42.30
7	SVENSSON PER-JOHAN	BRITTATORPS TK	42.36
8	ULMGREN ANDRÉ	IFK LIDINGÖ	43.35
9	JOHANSSON MIKAEL	HALMSTAD OK	44.21
10	NILSSON FREDRIK	HÄRLÖVS IF	44.24
11	NILSSON HANS	SK GRAAL	44.29
12	OLSSON TOMAS	ESLÖV AI	44.45
13	LARSSON PETER	ESLÖV AI	45.40
14	NILSSON HENRIK	BJÖRNSTORPS IF	46.20
15	EK KLAS	BJÖRNSTORPS IF	46.29
16	BENGTSSON BENGT-ÅKE	RYSSBERGETS IK	46.50
17	SVENSSON TORGNY	RYSSBERGETS IK	47.07
18	ANDERSEN JENS OLE	ODENSE DANMARK	47.09
19	FERRARI PETER	ESLÖV AI	47.58
20	NAJVIK TOMAS	HÄRLÖVS IF	48.00
21	ERIKSSON RICKARD	IFK LUND	48.29
22	MÅNSSON ERIK	HELENEHOLMS IF	48.31
23	WESTESSON LARS-HENRIK	HELENEHOLMS IF	50.00
24	THOMASSON PIERRE	RYSSBERGETS IK	50.29
25	WEMMENLID JONNY	MALMÖ FRISKSPORT KLUBB	50.39
26	JOHANSSON STEFAN	FK ÄSEN	52.29
27	OSTMAN ANDERS	HELENEHOLMS IF	53.21
28	AGROTH NICLAS	HELENEHOLMS IF	54.09
29	ANDERSSON GÖRAN	BJÖRNSTORPS IF	54.31
30	OERING STEFAN	HÄRLÖVS IF	55.56

M 22 (Manliga juniorer t.o.m. 22 år)

1	SVENSSON DANIEL	MAI	43.51
2	WILHELMSSON PHILIP	FRANKLIN H SCHOOLT USA	47.04
3	PERSSON JOAKIM	MAI	47.12
4	ASK ANDERS	RYSSBERGETS IK	48.02
5	FRIBERG CLAES	KRISTINEHAMN	50.02
6	EMILSON MAGNUS	FK ÄSEN	57.24
7	LUNDBERG MAGNUS	IFK LUND	61.32

M 35 (Män 35 - 39 år)

1	MÄRTENSSON ARNE	BJÖRNSTORPS IF	44.18
2	NILSSON CHRISTIAN	HÄRLÖVS IF	48.05
3	LÖFVALL LARS	JFF MALMÖ	48.20
4	KVARNERUP GÖRAN	JFF MALMÖ	49.03
5	BJERTNER PER OLOF	FK SNAPPHANARNA	49.59
6	EDVARDSSON PER	HLM ALLM IDROTTSSÄLLSKA	51.01
7	LUNDQUIST SÖREN	JFF MALMÖ	51.40
8	ODDMO STEN	HÄRLÖVS IF	51.54
9	ASSMUNDSSON ANDERS	JFF MALMÖ	53.12
10	OLSSON GERT	FK SNAPPHANARNA	53.27
11	TAPPER GERT-INGE	BJÖRNSTORPS IF	53.40

M 40 (Män 40 - 44 år)

1	PERSSON ANDERS	GF IDROTT	43.49
2	KARLSSON INGE	MARKARYDS FK	44.19
3	LARSSON TOMMY	BJÖRNSTORPS IF	45.32
4	PERSSON SVEN	MALMÖPOLISEN	46.36
5	MANATUNGA ROBERT	HÄRLÖVS IF	46.46
6	OLSSON PER-OLOF	RYSSBERGETS IK	47.19
7	PERSSON BERNT-OVE	FK SNAPPHANARNA	47.39
8	MÅNSSON PER	BJÖRNSTORPS IF	48.04
9	PERSSON TOMAS	HÄRLÖVS IF	48.16
10	GUNNARSSON LARS	ESLÖV AI	48.54
11	HÖRSTRÖM MATS	IS KULLEN	49.48
12	DAHLBERG BENGT	RÄBY FK	50.08
13	ARNESSON TOMMY	SKILLINGE TC	51.09
14	VENDEL GERT	FK SNAPPHANARNA	53.09
15	HEIMBY ANDERS	SVENSKÖP IF	55.54
16	NILSSON THOMAS	FK GÖINGARNA	55.56
17	BIÄRSJÖ JOHAN	FK ÄSEN	59.07
18	FORS GERT	HLM ALLM IDROTTSSÄLLSKA	61.46

M 45 (Män 45 - 49 år)

1	LINDBERG HÅKAN	SIMRISHAMNS AIF	46.10
2	MEURLING SÖREN	HELENEHOLMS IF	46.54
3	TIDMAN BO	IFK TRELLEBORG	47.12
4	NILSSON KARL-AXEL	LK MYRAN ÅKARP	47.23
5	BERGH MAGNUS	HELENEHOLMS IF	47.31
6	ÅKESSON OLLE	RYSSBERGETS IK	47.53
7	OHLSSON KARL ERIK	LK MYRAN ÅKARP	48.13
8	SVANFELT TORD	HELENEHOLMS IF	49.02
9	SVENSSON KENNET	IFK HELSINGBORG	49.16
10	JOSEFSSON BO	MARKARYDS FK	49.23
11	PAULSSON KLAS	ESLÖV AI	49.38
12	SVENSSON OLLE	SIMRISHAMNS AIF	49.50
13	LANDGREN ANDERS	FK SNAPPHANARNA	50.23
14	BENGTSSON INGE	LÖNSBODA SK	51.02
15	ENGFELDT NILS-OLOF	HELENEHOLMS IF	51.06
16	BACK TOMMY	MARKARYDS FK	51.29
17	LANDAHL MARTIN	MALMÖ FRISKSPORT KLUBB	52.56
18	ARVIDSSON URBAN	GF IDROTT	53.23
19	NORDBERG ARNE	JFF MALMÖ	54.26
20	ARVIDSSON ROLAND	FK ÄSEN	54.41
21	ANDERSSON LARS	HELENEHOLMS IF	57.17
22	ARVELID BENGT	HÄRLÖVS IF	60.28

M 50 (Män 50 - 54 år)

1	HAMMARSTEDT BÖRJE	MALMÖ FRISKSPORT KLUBB	44.10
2	PERSSON JOHNNY	BJÖRNSTORPS IF	47.13
3	STRANDH GÖRAN	LUGI FRIIDROTT	47.36
4	PERSSON NILS H	HELENEHOLMS IF	48.27
5	LARSSON BENGT	LK MYRAN ÅKARP	49.32
6	HANSSON ANDERS	RÄBY REKARNE FIF	50.06
7	LARSSON BENGT	MALMÖ BRANDKÅR	50.18
8	NILSSON KENNETH	SVEDALA FIK	52.48
9	SVENSSON GÖRAN	MALMÖ FRISKSPORT KLUBB	53.33
10	OLSSON ALF	RÄBY FK	54.22
11	TROEDSSON INGVAR	ESLÖV AI	54.58
12	TYKESSON BERTIL	LÖDDE MOTION	55.04
13	PERSSON OLLE	GF IDROTT	55.40

(forts.)

M (Manliga seniorer)

125	NILSSON HÅKAN	KÄVLINGE GIF	59.53
126	SVENSSON BENGT	RYSSBERGETS IK	59.54
127	BJÖRNSSON BJÖRN	MUNKA LJUNGBY	59.59
128	BENGTSSON THOMAS	FK SNAPPHANARNA	60.05
129	HANSSON BENGT	HELSINGBORG	60.10
130	KLARINDER FREDRIC	KLARINDER AB	60.12
131	PERSSON BENGT	LBC ESLÖV/HÖRBY	60.17
132	LIND MATS	VOLVO EXCAVATORS IF	60.18
133	NILSSON BERTIL	FROSTA OK	60.25
134	HALLBERG THOMAS	STEHAGS AIF	60.26
135	OTTOSSON PER-OVE	GAMBRO IF	60.27
136	NILSSON PELLE	NORDVALLS AB	60.28
137	WESSEL LARS-OWE	KLUBB GUSTAV KRISTIANST	60.31
138	OLSSON SVEN-ARNE	HÖRBY	60.36
139	PERSSON JÖRGEN	SJÖBO	60.38
140	HERMANSSON STEFAN	A	60.40
141	PETTERSSON PER-ARNE	FK SNAPPHANARNA	60.46
142	MOBERG LARS	OXIE	60.55
143	ANDERSSON LENNART	MALMÖ POLISMÄNS GOIF	61.00
144	ÅKERLUND BO	KÖPINGEBRO SOCKERBRUK	61.02
145	MARTINSSON LARS	TOLLARP	61.03
146	NILSSON MAGNUS	ERICSSON TELECOM AB	61.19
147	ANDERSSON MATTS	OK TUVAN	61.24
148	NETTERHEIM ANDERS	HÖÖR	61.25
149	ANDERSSON SÖLVE	BREDARYDS SOK	61.28
150	ISENDAHL INGEMAR	A	61.37
151	ROSBERG MATS	TETRA PAK IF	61.43
152	CASES JUAN	HELSINGBORG	61.44
153	ROSANDER BÖRJE	HÄSSLEHOLM	61.52
154	NILSSON CHRISTER	HÄRLÖVS IF	61.58
155	RITTBO KENNETH	HÖRBY	62.00
156	PERSSON BENGT	BIL MÅNSSON I SKÅNE	62.02
157	PALM KLAUS	MALMÖ	62.03
158	NORLUND ROLAND	FK TOR	62.04
159	SAMUELSSON TOMMY	ESLÖV	62.05
160	EKBERG JAN-ERIK	PERSTORP	62.17
161	GUNNARSSON KAY	P O G	62.33
162	LIND BENGT	GERT S C O M	62.34
163	HASSELSTRÖM PER	KLUBB GUSTAV KRISTIANST	62.37
164	SVENSSON LARS-ERIK	HÄSTHULTS AIK	62.40
165	NEGENDANK CHRISTIAN	HÖRBY BRUK IF	62.45
166	OLOFSSON ROLF	HÖÖR	62.49
167	JES JENSEN	HÖRBY BRUK IF	62.52
168	HANSSON HÅKAN	KÄVLINGE	62.56
169	FOLKESSON JAN-THOMAS	HÖÖR	63.05
170	NYHOLM JOHAN	PÅGENS IF	63.08
171	JEPPSSON LARS ÅKE	FK ÄSEN	63.11
172	JÖNSSON MATS	ELEKROLUX HÖÖRS PLÅT	63.16
173	GERSNE PER	OK SILVA	63.20
174	MÅNSSON GÖRAN	BIL MÅNSSON I SKÅNE	63.27
175	KJELLSSO JÖRGEN	HÖRBY	63.28
176	HANSSON ERIK	HÖRBY	63.34
177	LUNDGREN ANDREAS	HÖRBY BRUK IF	63.35
178	ANDERSSON LEIF	BJÄRRED	63.43
179	HANSSON GÖSTA	PIGG-HANS KULLEN	63.44
180	OLSSON BENGT	LBC ESLÖV/HÖRBY	63.57
181	LINDBORG ROLF	FK TOR	64.15
182	ÅKESSON BÖRJE	SJÖBO	64.19
183	MÅNSSON JOHAN	TERACOM COMPONENTS AB	64.31
184	PERSSON HANS	RÖSTÅNGA	64.58
185	PETERSSON LARS	ERICSSON ECOM AB	65.02
186	SVENSSON MARTIN	HÖÖR KANOKLUBB	65.08

(forts.)

M (forts.)

187	BERTINSSON GERT-INGE	EMMALJUNGA GIF	65.16
188	DROGUTIN CUTIC	HÖRBY	65.21
189	NILSSON TOMAS	HÖRBY	65.50
190	KNUTSSON LARS	MALMÖ	66.03
191	NILSSON MAGNUS	BIL MÅNSSON I SKÅNE	66.42
192	ROSDAHL CHRISTOFFER	LJUNGBYHED	66.46
193	NIKOLOV PIERRE	BILLESHOLMS GIF	67.06
194	PERSSON LENNART	SJÖBO	67.16
195	NILSSON GERT	GAMBRO IF	67.47
196	STRÖMBERG ANDERS	GAMBRO IF	67.48
197	PERSSON MÄRTEN	OK TUVAN	68.02
198	TRUEDSSON BÖRJE	SKANEK IF	68.10
199	LONHAGE LARS	HÖRBY	68.44
200	OLSSON MIKAEL	FRISKIS O SVETTIS	68.45
201	NORDQVIST STIG	GENARP	68.50
202	OTTOSSON JAN	HÖÖR	69.01
203	SVENSSON BENGT EY	HÖRBY ROTARYKLUBB	69.11
204	LUNDGREN ROLAND	HÖRBY BRUK IF	69.42
205	ÅKERBERG INGEMAR	LUFTFARTSVERKET IF	69.49
206	NILSSON UNO	ALMERS GYMNASIUM	70.00
207	HANSSON LARS	TROSA IDROTTSFÖRENING	70.01
208	KRONKVIST IVAN	STEHAGS AIF	70.07
209	OLSSON GUSTAV	HÖRBY TAXI AB	70.09
210	NIKOLV NIKOLA	HYLLINGE TENNISKLUBB	70.10
211	CARLSON GUNNAR	HÖRBY	70.41
212	BLIXTH CONNY	IK SJUKVÅRDEN YSTAD	70.46
213	FERNANDO CABRERA	LUND	70.47
214	PERSSON TOMMY	MUNKSJÖ FÖRPACKNINGAR	70.52
215	WIHLBORG HANS	MALMÖ	70.56
216	PERSSON TOMMY	HÄSSLEHOLM	70.57
217	JÖNSSON JÖRGEN	BILLINGE	71.06
218	JEPSON PAAVO	ERICSSON TELECOM AB	71.33
219	PETTERSSON ROLAND	BJÄRRED	71.40
220	KILÄKER JÖRN	MALMÖ	71.44
221	HÅKANSSON LARS	ESLÖV	71.45
222	MÄRTENSSON CHRISTER	MALMÖ	71.57
223	ARVIDSSON HANS	SKÅNE MEJERIER HÖRBY	72.33
224	WELTHER BENGT	SÖDRA SANDBY	72.54
225	THORSTENSSON JÖRGEN	HÖRBY	73.36
226	ANDERSSON JAN-ERIK	SÖDRA SANDBY	74.08
227	BJELK ANDERS	MARKARYDS FK	74.13
228	WERÉEN ULF	ÖNNESTAD	74.24
229	ANDERSSON CLAES	MUNKA LJUNGBY	75.17
230	ANDERSSON ERIC	ALFA-LAVAL THERMAL	75.44
231	PETERSSON ARNE	BJÄRRED	76.22
232	NILSSON GÖTE	SKÅNE MEJERIER HÖRBY	77.06
233	NILSSON BERTIL	ESLÖV	77.24
234	GRÖNLUND ANDERS	GK VOLTEN	78.20
235	NILSSON TORE	KRISTIANSTAD	79.21
236	WINBERG TAGE	HÄRLÖVS IF	79.22
237	ANDERSSON HUGO	MALMÖ FRISKSPORT KLUBB	79.23
238	JEPSON STEFAN	HÖRBY	80.16
239	KYHLBERG GEORG	LUND	81.56
240	BECKMAN ALVAR	LANDSKRONAPOLISEN	86.33

M 50 (forts.)

14	EKENSTIERNA TORD	FK SNAPPHANARNA	59.42
15	PERSSON KJELL	FK SNAPPHANARNA	61.47
16	EMILSON NILS	FK ÄSEN	62.54
17	PERSSON SVEN GÖRAN	FK SNAPPHANARNA	67.33
18	SVENSSON ALF	RYSSBERGETS IK	69.50
19	PÅLSSON INGMAR	IFK HELSINGBORG	70.37
20	STANGENMYR KARL-ERIK	GAK ENIGHET	72.16

M 55 (Män 55 - 59 år)

1	OLAUSSON INGVAR	HELENEHOLMS IF	45.37
2	VIDEFORS BJÖRN	GF IDROTT	48.28
3	ANDERSSON TORSTEN	ÄHUS	51.43
4	PERSSON JAN-ÅKE	IFK HELSINGBORG	52.03
5	PAULSSON KRISTER	OK KOMPASSEN	52.16
6	SIMONSSON SVEN	HLM ALLM IDROTTSSÄLLSKA	52.39
7	NILSSON GERT	BJÖRNSTORPS IF	53.13
8	LANZÉN BERTIL	NIKO OSBY	53.48
9	CLAESSON BERTIL	HELENEHOLMS IF	54.17
10	KOLNBY KENNETH	JFF MALMÖ	54.59
11	CEDERPIL SUNE	LUGI FRIIDROTT	55.36
12	PERSSON LENNART	FK SNAPPHANARNA	58.14
13	JOHANSSON GÖSTA	LJUNGBY FIK	59.08
14	SVENSSON SVEN	LÖDDE MOTION	62.26

M 60 (Män 60 - 64 år)

1	NILSSON GUNNAR	HELENEHOLMS IF	48.38
2	BENGTSSON GÖSTA	LK MYRAN ÅKARP	52.45
3	FLORENG ÅKE	HELENEHOLMS IF	53.04
4	ANDERSSON URBAN	RÅBY FK	53.05
5	MARTINSSON KJELL	IK PALLAS	56.02
6	BENGTSSON ÅKE	IFK HELSINGBORG	57.16
7	JOHANNESSON BENGT	MARKARYDS FK	59.29

M 65 (Män 65 - 69 år)

1	ANDERSSON RUNE	FALKENBERG	52.17
2	ÅKERBERG GERT-ARNE	LAHOLMS IF	53.43
3	LILJA JOHN	IK PALLAS	57.01
4	SÖDERBERG ALLAN	SKANEK IF	61.17
5	JÖNSSON TORSTEN	UF CONTACT	66.02
6	MARTINSSON FRANK	MALMÖ FRISKSPORT KLUBB	72.57

M 70 (Män 70 år och äldre)

1	ANDERSSON LARS-OLLE	IFK HELSINGBORG	56.47
2	LUNDSTRÖM JACOB	FK SNAPPHANARNA	58.41
3	BENGTSSON LENNART	FK SNAPPHANARNA	63.26
4	PERSSON SUNE	OK GYNGE	71.57
5	KÖHLER RICKARD	HELENEHOLMS IF	74.46
6	GUSTAVSSON HERNETZ	HELENEHOLMS IF	76.33
7	LINDSKOG STIG	GF IDROTT	85.12

K (Kvinnliga seniorer)

1	ROMÉ SARA	MAI (SkO:s hederspris)	44.34
2	BETTNER ANN	MAI	45.51
3	HERMI ZAKIA	IK PALLAS	51.47
4	OLSSON MARIE	LUGI FRIIDROTT	52.42
5	GILLÉN LOTTA	KONGAHALLA AIK	55.06
6	WELANDER SARA	BJÖRNSTORPS IF	58.28
7	PERSSON MARIE	HÄRLÖVS IF	58.32
8	EKLUND LIIVI	HÄRLÖVS IF	60.21
9	PERSSON MALIN	HÄRLÖVS IF	61.01

K 22 (Kvinnliga juniorer t.o.m. 22 år)

1	BJUREMAR LINDA	VITTSJÖ GIF	48.30
2	BJUREMAR ZARAH	TYRINGE SK69	56.37

K 35 (Kvinnor 35 - 44 år)

1	LJUNGDAHL LINDA	HJÄRNARPS GIF	54.16
2	ENGELBY ULLA	IF KVILLE	55.33
3	TYKESSON EVA	RÄVETOFTA OK	55.57
4	WALNER-HANSSEN CAMILLA	LUGI FRIIDROTT	56.50
5	WILHELMSSON KRISTINE	HÄRLÖVS IF	58.39
6	ELMQVIST MARIE	JFF MALMÖ	58.58
7	NILSSON LENA	HELENEHOLMS IF	59.34
8	CARLSSON ANITA	HÄRLÖVS IF	60.38
9	EK-HAMFELT ANNE-CATHRIN	JFF MALMÖ	61.03
10	PERSSON INGEGERD	FK SNAPPHANARNA	63.03

K 45 (Kvinnor 45 år och äldre)

1	MALMBERG GULL-BRITT	BJÖRNSTORPS IF	55.12
2	TAKKINEN KIRSTI	IFK LUND	55.28
3	LINDAHL GUN	SIMRISHAMNS AIF	59.27
4	LINDER LENA	IF KVILLE	60.13
5	SJÖGREN MARIANNE	OSKARHAMNS SK	62.09
6	JOHANSSON GUNNEL	LJUNGBY FIK	62.15
7	GRÖNBLAD GUNILLA	HÄRLÖVS IF	62.34
8	NILSSON GUNILLA	IS GÖTA	63.46
9	MÖLLER ULLA	IS GÖTA	67.48
	SVANTESDOTTER L. INGRID	FK GÖINGARNA	UTGÅTT

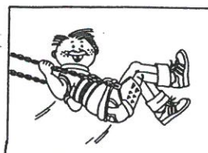

Säkert nöje!

HÖRBY BRUK

–tillverkar lekredskap du kan lita på

Kontakta oss för besked om närmaste återförsäljare.

M M (Motion män lång bana)

1	NERO KAY	KRISTIANSTAD	46.57
2	LAHTI MICKAEL	FK SNAPPHANARNA	47.21
3	PERSSON HARALD	ANDRARUMS IF	47.29
4	OLSSON ANDERS	STORABYGG PRODUKTER AB	48.09
5	OLOFSSON TOMMY	BJÖRNSTORPS IF	48.51
6	OLSSON MIKAEL	S-E BANKENS IF MALMÖ	49.30
7	IRBÄCK ANDERS	LUND	50.30
8	ÖNNERBY GÖRAN	ANDERSTORP OK	50.44
9	JOHANSSON PETER	SKÅNE MEJERIER HÖRBY	50.45
10	OLSSON BENGT	PLM IF	50.46
11	JÖNSSON ANDERS	ALFA LAVAL AUTOMATION	50.47
12	ISBERG ANDERS	SKÅNSKA DAGBLADET	50.49
13	RYDLÉN PER-OLOF	LUND	50.50
14	LARSSON STEFAN	LOMMA	50.51
15	ANDERSSON SVEN-INGVAR	HÖRBY	51.02
16	GRÖNLUND TONY	GK VOLTEN	51.06
17	NILSSON HÅKAN	HÖÖR	51.15
18	NILSSON PER-OLOF	BJÖRNSTORPS IF	51.16
19	ÅBERG MATTIAS	MALMÖ	51.31
20	NILSSON THOMAS	ESLÖV AI	51.33
21	SVENSSON CHRISTER	RYSSBERGETS IK	52.02
22	SVENSSON DAN	GAMBRO IF	52.04
23	ANDERSSON JONAS	TRELLEBORG	52.17
24	JÖNSSON HANS	MALMÖ	52.20
25	JÖNSSON ANDERS	HÖÖR	52.23
26	HILM THOMAS	RÅBY FK	52.32
27	PETTERSSON PÄR-OLA	FK SNAPPHANARNA	52.39
28	PALM KARL	LUGI FRIIDROTT	52.42
29	HÄRWELL MAGNUS	ESLÖV FK	53.02
30	LINDBLAD MATS	ERICSSON TELECOM AB	53.14
31	ÅKERBLOM STEN	FÄRS O FROSTA SPARBANK	53.15
32	NILSSON BERTIL	TELIA IF	53.19
33	ÖFVERBECK CHRISTER	S-E BANKENS IF MALMÖ	53.20
34	HANSSON JOAKIM	STEHAGS AIF	53.25
35	HENRIKSSON GÖTE	TETRA PAK IF	53.27
36	LINDELL HÅKAN	SÖDRA SANDBY	53.29
37	SKÄPPEGÅRD MATS	FK ÄSEN	53.33
38	PERSSON THORD	LUND	53.36
39	HANSSON MAGNUS	HÖÖRS LÖPARKLUBB	53.48
40	FRIBERG MATS	HÖRBY BRUK IF	53.54
41	MÖRCK PER-ERIK	TELIA KRISTIANSTAD	54.05
42	BERGENGREN HANS	HÖRBY BRUK IF	54.09
43	ANDERSSON MATTIAS	HÖÖR KANOTKLUBB	54.12
44	ASSARSSON MIKAEL	LBC ESLÖV/HÖRBY	54.25
45	ASP BENNY	SKÅNE MEJERIER HÖRBY	54.34
46	SOLLVÉN JÖRGEN	HÖÖR	54.42
47	OLSSON LARS-ERIK	LBC ESLÖV/HÖRBY	54.44
48	NILSSON HÅKAN	VOLLSJÖ	54.52
49	PERSSON NIKLAS	BIL MÄNSSON I SKÅNE	54.57
50	SJÖBERG HÅKAN	STOCKAMÖLLANS IF	54.58
51	OLSSON THOMAS	PARAJETT IF	54.59
52	ANDERSSON CLAES	LUND	55.00
53	NILSSON URBAN	HÖÖR	55.01
54	MÄRTENSSON CHRISTER	ALFA-LAVAL THERMAL	55.02
55	LARSSON STEFAN	FRISKIS O SVETTIS	55.06
56	RASMUSSEN JÖRGEN	BILLESHOLMS GIF	55.07
57	LINDHOLM JANNE	ALFA LAVAL AUTOMATION	55.15
58	CARLSSON TOMMY	HÖÖR	55.21
59	JOHNSSON INGMAR	TELIA IF	55.25
60	HANSSON GUSTAV	MAGLASÄTE IF	55.27
61	TILLSTRÖM TOMMY	HÖRBY FF	55.31
62	JOHANSSON BO	HARALD NILSSON BYGG	55.33

(forts.)

M M (forts.)

63	WINSNES BIRGER	BJÄRRED	55.34
64	PREGART BENGT	LK MYRAN ÅKARP	55.36
65	OLOFSSON BO	PLM IF	55.39
66	CULLIN ROLAND	JEPPSSON PAC	55.42
67	MÖLLERSTRÖM TORSTEN	HÄRLÖVS IF	55.45
68	ANDERSSON MIKAEL	GERT S C O M	56.05
69	NILSSON MIKAEL	TERACOM COMPONENTS AB	56.08
70	OLSSON TOMAS	HÖRBY	56.12
71	BENGTSSON JONAS	LANDSKRONA	56.19
72	DANIELSSON JÖRGEN	YSTAD	56.37
73	ROSENQVIST DAHN	DEGEBERGA	56.42
74	JÖNSSON HÅKAN	FK SNAPPHANARNA	56.47
75	LANDEBORG THOMAS	HÖÖR KANOTKLUBB	56.51
76	PÄHLMAN PATRIK	ERICSSON TELECOM AB	56.53
77	SANDELL PER	ALFA-LAVAL THERMAL	56.56
78	MOBERG PONTUS	OXIE	57.08
79	FRIDH MAGNUS	AB VERDEXA	57.09
80	NILSSON PETER	ELEKROLUX HÖÖRS PLÅT	57.12
81	JÖNSSON STEFAN	RINGSJÖ ENERGI	57.13
82	ALEXANDERSSON PETER	HÖÖR KANOTKLUBB	57.20
83	FRIDH BO	KRISTIANSTAD	57.21
84	JÖNSSON BÖRJE	KR-STAD KARISMA	57.23
85	FRANK GÖRAN	ESLÖV FK	57.25
86	HALL PÄR	JEPPSSON PAC	57.29
87	HENNINGSSON KJELL	ASKERÖD	57.34
88	KARLSSON ZERNI	DEGEBERGA	57.35
89	SJÖHOLM TOMMY	KR-STAD KARISMA	57.36
90	NILSSON KARSTEN	VOLVO EXCAVATORS IF	57.39
91	PERSSON LARS	PLM IF	57.40
92	GRÖNBERG BO	GAMBRO IF	57.43
93	PERSSON BO	TETRA PAK IF	57.49
94	SVENSSON LARS	HÖÖR KANOTKLUBB	57.54
95	OLSSON FREDRIK	LUND	58.00
96	BERG HARALD	VOLVO EXCAVATORS IF	58.01
97	BERNTSSON SVEN-OVE	PLM IF	58.03
98	PERSSON JONNY	STOCKAMÖLLANS IF	58.11
99	JÖNSSON ANDERS	STAFFANSTORP	58.15
100	OREDSSON BRUNO	LUNDS DATACENTRAL	58.16
101	RASTAMO GÖRAN	MALMÖ SPÅRVÄGARS IF	58.22
102	WIGSTRÖM HÅKAN	FÄRS O FROSTA SPARBANK	58.23
103	FOGELSTRÖM ROLF	ERICSSON TELECOM AB	58.28
104	NILSSON BO	TELIA IF	58.30
105	PETERSON JOHAN	ESLÖV	58.33
106	PERSSON GÖTE	POSTEN HÖRBY	58.34
107	BERGLUND LEIF	LUND	58.35
108	OLSSON PER GÖRAN	KRISTIANSTAD	58.43
109	SVENSSON THOMAS	PARAJETT IF	58.44
110	NILSSON BENGT-OLLE	MALMÖ	58.45
111	ALBIHN GERT	ONSLUNDA IF	58.48
112	NILSSON ALVIN	SVEDALA ARBRÄ	58.55
113	ARVIDSSON GÖRAN	HÖÖR	58.56
114	JÖNSSON GÖRAN	LÖBERÖD	59.05
115	MATTISSON BENGT	HAIS	59.10
116	HANSSON KENT	HÖÖR	59.13
117	JÖNSSON TOMMY	EXTRACO	59.16
118	WAHLGREN KENNETH	HÖRBY	59.20
119	SJÖHOLM HANS	EXTRACO	59.23
120	LINDGREN BERT	VA-VERKET MALMÖ	59.30
120	NILSSON SVEN	LOMMA	59.30
122	OLSSON HANS	FRISKIS O SVETTIS	59.31
123	LOUTRUP BO	ERICSSON TELECOM AB	59.45
124	BRANDER PETER	MALMÖ	59.49

(forts.)